京城日報 夕刊 三月六日（金）
編輯兼發行印刷人 小川三之介
發行所 京城府太平通一丁目 合資會社 京城日報社

廣島名産 かき料理 平壌肉すき焼 京城旭町一丁目入口 フルーツパーラ 惠美壽屋 電本六五九番

與黨幹部の意向を訊し 道廳問題は善處する
今夜首相官邸の定例閣議で 政府對議會策を練る

【東京電話】政府は六日議會終了後午後七時半より首相官邸に定例閣議を開き

一、提出議案の整理 既に約七十件の法案を提出してゐるが救護法實施に伴ふ競馬法改正案を最後とし貴衆兩院への提出は打切ること、即ち重要物産、銀行合同、資料法改正の各案は提出せざることに決定する筈

一、上程議案對策 減税案、勞働組合法案、産業統制法案等目下貴衆兩院において各々審議中の各案の審議の進行を圖り、場合に依つては會期の延長をも已むを得ない

一、道廳移轉問題 忠清南道々廳移轉問題は貴族院において復活せんとする形勢にあるが、これが復活は與黨との重大なる關係を生ずるので與黨幹部の意向を聽取することゝし、其の結果に依り遺憾なく措置を採ること

一、首相登院問題 濱口首相は大體十日登院に決したにつき首相の本會議及び委員會への出席その他の取扱方につき貴衆兩院に交渉すべき點を協議することになつてゐる

道廳移轉問題で 政府遂に板挾み
與黨は強硬に頑張り 成行に任す外なきか

【東京電話】道廳移轉問題の與黨如何については、今や貴族院豫算第六分科の向背如何にかゝつてゐるので、政府としては成るべく衆議院において修正された通り可決さるゝやう關係方面に對しそれぞれ諒解を求め、原案の復活に對して策動することになつてゐるが、さりとて積極的に政府原案の削除運動をするが如きとは到底困難なる事情にあり、依つて政府としては若し貴族院に於て原案通り復活さるゝ場合は與黨を納得せしむるの方法に出づるのほかなしと肚を極めてゐたのであるが、五日夜與黨は貴族院を策動する向から先手を打つて、飽くまで初志を貫徹すべき意味の決議を公にしたので、政府はこゝにその善後處置に窮し一應前記の通り衆議院修正案の諒解を求めて成らず、遂に復活と決する場合は結局兩院協議會にまでこれを持越し、その決定に待つのほかなしといふことになつた模樣である

追加豫算審議の 衆議院豫算總會
太田正孝氏の獨舞臺

【東京電話】明年度追加豫算に關する衆議院豫算總會は六日午前十時二十八分開會直ちに

一、昭和六年度歳入歳出總豫算追加第一號
一、昭和五年度各特別會計歳入歳出豫算追加第一號
一、昭和六年度各特別會計歳入歳出豫算第一號
一、豫算外國庫の負擔となるべき契約に關する件追加第一號

の四件につき井上藏相より提案理由の説明を終つた後議事進行に關し

島田俊雄氏（政友） 濱口首相の登院問題に就ては豫ねて貴衆兩院で問題となつてゐるが今日猶その實現を見ない、幣原首相代理から特別の支障なき限り三月上旬に登院し得るとの言明があつたが三月に入つてより再び二日も上旬に延びた、今日は既に六日である、これまでの經過より見て果して上旬中の登院が可能なりや疑ひなきを得ない、殊に登院が可能なりや、豫算は首相代理の下に押切つたが今追加豫算を議するに當つては提出當面の責任を取る濱口首相の登院を要求する、登院の的確なる時期につき委員長より政府に質されたい

と要求し

武内委員長 後刻報告する處あるべし

と答へ島田氏は之に念を押し、次いで質問に入り

太田正孝氏（政友） 追加豫算の主たる財源は公債額と總豫算の歳入超過金とであるが問題はこの歳入超過金一千十三萬三千圓にある、六年度歳入豫算は五年度の歳入實績を基礎としたものだと云ふが政府推定の十二月末國庫現計によれば歳入不足額は約二千二百萬圓に達してゐるので五年度決算に赤字を出すことがないか追加豫算の實行が可能なりや否やの問題は一にこれにかゝつてゐる

井上藏相 剩餘金の一千萬圓と歳出未額により決算には支障なしと考へてゐる

太田氏 十一月末現計では歳入超過千八百萬圓となつており十二月末にはそれが二千二百萬圓の不足となつてゐる、茲に四千萬圓の開きが出來てゐるこの不足が果して補ひ得るか

と追及すれば藏相間の答辯を續けず

太田氏 十一月末に餘つてゐたのに十二月末には不足となつた、これは重大な變化ではないか

藏相 それだからといつて一月二月も惡くなるとはいへない

太田氏 十二月末現計に基く歳入見込を發表せよ

と迫りこれに對し青木主税局長より租税および印紙收入に就き十二月末現計と同見込額につき説明を與へ

青木主税局長 租税及び印紙收入は合計すれば見込額と現計とは大體一致し、現計に於て五億九千萬圓の增となつた

と答ふれば

太田氏 現計上所得税營業收益税は前月に比し增になつたが一月以後の見込は如何、今になつて未だ分らぬことはあるまい、又今年度末になつて法人所得税の徴税方針は變へることなきや

井上藏相 三月に入つたからとて急に多額の徴税をなす樣なことはせぬ

太田氏更に五年度決算における收入見込額に就き押問答の中に政府の發表を要求し、青木局長その數字を組み上げる、由て酒造税、砂糖消費税等に就て質した後關税收入に關して

太田氏 五年度決算における關税收入見込は一億二千六百萬圓と見込んだ根據を示せ、藏相は貿易大勢を如何に見てゐるか

藏相 昨年七月税收入は總體で六千萬圓の減收を見込んだが、その數字は全體的のものであるから多少の見込み違ひはあらう、關税收入見込みに就て根據を問はれても答へやうがない

太田氏 昨年七月の見込みと本年三月の見込みとが變つてゐないのは如何、この間の貿易不振を如何に見るか

と迫るが、藏相多く答へず、太田氏更に論鋒を轉ぜんとしたが質問を午後に讓り午後零時五分休憩

◇……カラハン氏と廣田大使の會談 別に意味のない會談であるが時が時、漁業問題、鮭銀問題、ルーブル問題等目下日露の外交交渉が非常に沮滞を招いてゐる折柄、過般莫斯科においてモスコーにおいて指揮した演奏會に偶然同席した廣田駐露大使とソビエート外交部長カラハン氏が演奏會もそこそこに何か密談に餘念がないといふ一場面

徳川議長から 議員の精勤を
各派代表に希望

【東京電話】徳川議長は五日午後貴族院各派代表者を議長室に招致し

減税案初め重要法案が多數本院に提出されてゐる際、今日の如く定足數を缺き休憩するようでは遺憾であるから成る可く多數出席する樣御盡力を願ひたい

旨を述べ、各派代表もこれを諒とし、盡力する旨を答へた

貴族院の質問通告者
尚ほ相當ありて 今週中終了至難

【東京電話】減税案に關する貴族院本會議は四、五兩日で長岡、池田氏が濟んだのみで尚は三井清一郎、森田福市氏の外高橋琢也、志水小一郎氏の質問あり反政府系の質問通告多く、到底今週中には委員附託となすこと困難と見られてゐる、なほ本案に關し花井卓藏氏も機會を見て緊急質問をなす筈

首相登院と 休息室の準備
兩院議長の 承認を得て

【東京電話】濱口首相はいよ〳〵九日登院することになつたが、政府においてはこれが準備として院内において杖をつくようにすること、椅子の低いものを用ふることと、椅子に階段の昇降が不自由であるため本會議中の休息には貴族院は議長應接室、衆議院は議長應接室を使用し、これに椅子、テーブルを備へ得ることにしたいと貴衆兩院議長に五日鈴木翰長より交渉したところ兩議長もこれを承諾した。これで濱口首相の階段昇降も相當緩和される譯であるが、委員會の時は現在の大臣室から出向く筈である

競馬法改正案
けふ閣議で決定

【東京電話】本日の閣議で競馬法改正案を決定する事となつた

氣遣はれる 首相の健康
登院は三日後に迫る

【東京電話】濱口首相登院後の健康如何によつては政局に重大な影響を生ずるのでその後の經過につき政界各方面より深甚なる注意を拂はれてゐる、折柄、濱口首相は便通不自然のため數日前下劑を用ひたところ、これがため腸を害し二日閣議後、一時半流動食を攝取し、六日から漸く半流動食をとるまでに至つたがその結果體力も捗からず衰弱してをり、何分登院の時機も三日の後に迫つてゐるので首相の近親者も心配し、眞鍋主治醫は懸命に手當を加へ、鹽田博士も五日午後見舞ふたがしかし剛毅な首相のことであるから登院を決意し、五日午後訪問の堀政府大官に對し『一日政府が登院の時機を言明した以上是非登院する決心である』と悲壯の覺悟を定め、すでに兩院の議事錄を取寄せ登院の準備を整へてゐるが、如上の事情から首相登院後の健康は一層氣づかはれるに至つた

首相益々元氣
◇―登院の上は決死の覺悟で
◇―口約の三大政策に邁進

【東京電話】政界注視の的となつてゐる濱口首相の登院期もいよいよ迫つて來たが、その健康問題にからんで種々の實際策動を生み、與黨内また不安の念にかられてゐるので黨首腦部は非常に憂慮し五日原、富田兩黨務顧問は午前、午後それぞれ官邸に濱口首相を訪ひ首相の登院問題を中心に懇談したしかして首相は兩氏に對し

健康については充分自信が出來たから九日には必ず參内して御禮言上をなし、出來得るならば同日中に若し都合がわるかつたら十日には必ず登院するつもりである。而して登院の上は決死の覺悟をもつて國務に盡したいと思つてゐる

と述べ非常に元氣であつたので兩氏も安心して辭去したが右會見後富田顧問は語る

與黨顧問に決意を漏す

首相の健康は大分順調に進んでゐるので安心した、貴衆兩院の形勢なども、よく知つてゐるし、貴族院に於る減税案の運命についてはこれを阻止する樣なことは斷じてあるまいと確信を以て言つて居られた、そしてその音聲と言ひ 態度と言ひ 平素と變らぬ元氣さで、十日の登院は少しも疑ひないところである、登院後の健康問題に就ては成行きに委せるほかはないが、政友會も人間の集まりであるからまさか故意に總理の健康を害ふやうな惡辣な策戰に出ることもあるまい、政局の前途に就ては總理の決心は從來の政策を徹底さするにはどうしても豫算編成後に聲明した行政、財政、税政の三大整理をなさねば自分の使命を果したと言ふことは出來ぬといふので、この目的貫徹の爲めには斃れてもいとはぬ堅い決心を持つて居り、自分一身の爲め後任總裁をどうするなどゝは目下少しも考へてゐないやうである

藏相の出席なく 貴族院珍しく小波瀾
三井氏引續き質問す

【東京電話】減税案上程の六日の貴族院本會議は議員の出席定足數に滿たざるため定刻より遲れ、午前十時三十八分徳川議長席に着き、書記官をして諸般の報告をなさしめて後議長開會を宣し日程を變更して

一、震災被害者に對する租税の減免猶豫に關する法律案
一、國際決濟銀行に租税等を課せざる事に關する法律案（以上政府提出衆議院送付）

を一括上程、與田委員長より委員會の經過、結果を報告し委員長報告通り可決確定し、いよ〳〵減税案を上程し

徳川議長 幣原首相代理及井上藏相は只今出席が出來ないので安達内相に對する質問を先きにしては如何

と勸告したが三井清一郎、森田福市兩氏は『出席されるまで待つ』と言明し三井氏議事進行に關して發言を求め

三井清一郎氏（研究） 重要案たる減税案上程當日藏相の出席なきは甚だ遺憾であるからその旨政府に傳達されたい

と述べ議長は『その旨取次ぐ』と答へ間もなく高橋琢也君に質問を許さんとしたが、この時幣原首相代理が出席したので

三井氏（研究） 自分は減税案は軍縮問題とは切り離して他に確かな財源を求めて徹底的にやるべきだと考へる

三井氏（更に） 圓つてその旨を藏相に質したのであるが不幸にして所見を異にしてゐるので致方がない然し藏相は自分の質問に對して財源の前途は明日の事は判らないと云ふ意味の答辯をしたが苟くも一國の國務大臣が斯くの如き無責任の言辭を弄するのは不都合である六千萬圓の補充財源の前途は大いに研究の餘地がある失業公債發行も趣旨は誠に結構であるが實行に關しては疑問を持つてゐる、煙草の値下げを考慮してゐないといふのは不都合である

と藏相の言を反駁した後

今回の地租改正は我國税制史上に一大變革を來すものである

と前提して前日と同樣の質問を繰返し議場に呆れ氣味に皆氣滿々のうちに再質問を終る。これより先き（十一時五分）近衞副議長議長席につく

近衞副議長 本日地久節で宮中參賀の都合上休憩します

と宣す時に十一時廿九分

地久節に 祝詞言上
王公家と總督から

皇后陛下には六日御誕辰御三十八回の地久節を迎へさせらるゝにつき、李王殿下には末松事務官、故李堈公妃殿下には池尻事務官をして六日午前十時半兩殿下に代つて宮内省へ祝詞言上方を依賴され又齋藤總督よりも同時に祝詞言上方を打電するところあつた

莫德惠氏 十五日頃入露
廣汎な範圍の 交渉を開始す

【ハルビン五日發電】對露交渉支那全權莫德惠氏は、軍樂隊まで乘込む盛大な歡迎裡に五日午後七時南京より歸來、東鐵問題を中心とする當面の重要問題を決濟し、十五日頃交渉案を携へて入露廣汎な範圍に亘る露支交渉は四月一日より四月振りで再開の筈

明年度英海軍の 各種艦艇起工
五千百六十萬餘磅

【ロンドン五日發電】一九三一年度英海軍費は五千百六十萬五千ポンドと發表されたが、これに依る建艦計畫の內容は各種艦の起工を規定したものである

▲大巡一隻▲驅逐艦一隻▲五千噸巡洋艦一隻▲スループ艦四隻▲驅逐艦八隻▲潛水艦三隻▲その他小補助艦數隻

內相を招いて 濱口首相熟議
與黨動搖を憂慮

【東京電話】濱口首相は六日午前九時四十分官邸に特に安達內相の來邸を求め、三十分に亘つて重要協議を遂げ內相は直ちに登院し、院內大臣室に幣原、江木兩相と會見首相との會見顚末を報告諒解を求めたが右は首相登院を直前に控へ與黨內外に首相最近の健康狀態を中心とし種々策動行はれやゝもすればこれがため政府與黨の結束統制が亂れんとする重大なる際に鑑み首相は特に政府與黨最高幹部たる內相に對し

自分の健康は去數日來下劑を多量に用ひたため多少腸を害してゐるが、これがため豫定の九日又は十日の登院が遲れるやうな事は斷じてない、九日には萬難を排しても宮中に參內復奏登院する考であるから政府與黨は何等憂慮するところなく、結束一致して議會切拔けに直進し萬全を期せられたい

と旨を述べ、その確乎たる決意を披瀝し、閣僚の奮起を促すと共に政府と對策打合せを遂げた

土木費第二讀會
私立普通校補助の― 增額要望の聲高まる
【京畿道評議會】

京畿道評議會第十日は六日午後一時より開會の豫定であつたが、評議員韓萬熙氏らによつて主唱されてゐる六年度豫算の教育費道內私立普通學校に對する補助費に對する修正案につき當局との折衝のため開會遲延し午後二時十分漸く議長以下參與員は着席したが大半の議員は顏さへ見せず、別室にて懇談を重ねてゐたが同十五分全員着席すれど知事、內務部長ら何事か耳語のうちに打合せ、議場は異常に緊張して樞に風雨の襲ありし何事か起るもの、如しな任修正案は私立普通學校一校宛百圓の補助費は現下鮮徴の現狀に鑑み當を缺くもので一校百圓位では學校側でも有意義に使用出來ないから纒めて數校に多額の補助をなし、これに相當の內容充實をなすべしといふのである。二時二十分漸く議長閉會を宣し、たゞちに六年度豫算第二讀會に入る（以下朝刊）

學校評議會 九日から開催
引續き組合會 府協議會も

京城府では來る九日午後二時から府協議會議室で昭和六年度第二部特別經濟歳入出豫算諮問の爲め學校評議會を開催するが、これに引續き十日は第一部特別經濟歳入出豫算の爲め學校組合會、六年度一般會計豫算諮問の爲めの府協議會は十一日から同時開會される豫定である

在滿鮮農に福音
廿萬町歩の水田貸與
安福派の段祺瑞氏等が

【ハルビン五日發電】吉林省徐河附近の土地二十萬町歩を安福派の領袖段祺瑞氏等が解放水田とし四月より朝鮮人農夫に貸與する旨前告し當該官憲に通告して來た、應募者は一名につき日貨四十圓と土地三町歩を交附し第一年の收穫は小作人六割、段祺瑞氏四割、三年目から切事し租借期間は無制限であるとの報に接近北滿一帶の鮮農が東亞支那官憲から追立てられ窮追の際とて日本側もこの擧に力を入れてゐる

廿師團配屬將校 學校服務研究
今六日から八日まで

今六日より八日まで三日間左記要領に依り配屬將校を廿師團司令部に召集し、學校服務に關する諸般の研究をする

配屬將校及同交代要員召集日課豫定第廿師團司令部

▲三月六日（金）自午前九時至午前十一時師團長訓示參謀長口演並に注意事項指導者師團長、參謀長、場所師團司令部
▲同日 自午後一時至午後四時教練實地指導並に研究指導者師團參謀長、場所龍山中學校
▲三月七日（土）自午前九時至午前十一時軍事講話教授法の研究同自午後一時至午後四時教練實地指導並に研究、指導者參謀長、場所京城中學校、京城商業學校
▲三月八日（日）自午前九時至午前十一時講話（學生の思想傾向）指導者總督府視學官、同自午後一時至午後四時學校服務に關する研究配屬將校座談會、指導者參謀長、場所龍山偕行社
▲備考 一、總督府、道並に軍部關係者參列する筈二、教練及軍事講話は豫め問題を課し教練は四日前に講評案は當日提出せしめ之に就て實施研究す三、京城府內學校配屬將校（召集を除く）を參列せしむる豫定なり

伊藤公寄附金募集延期

豫て寄附金募集中である伊藤博文公紀念會においては寄附金募集期間延長方を本府に申請中の處六日附許可の指令があつたので昭和八年十二月三十一日まで延期された

制度改正説明

篠原高永登浦面長は五日午前十一時より面事務所に面內各區長および有力者を召集し地方制度改正の趣旨普及に關する件を説明した（永登浦）

卒業式

◇善隣商業學校 來る九日午後一時より同校第二十四回卒業式擧行
◇第一高普校 明七日午前十時より同校第廿一回卒業證書授與式擧行

……會……

◇朝鮮神宮祈年祭 朝鮮神宮では來る十五日午前十時から齋藤總督以下官民多數列席の上祈年祭を執行する
◇第廿六回陸軍記念日祝典 朝鮮軍司令官、龍山偕行社長林銑十郎中將は來る三月十日の陸軍記念日に官民千百餘名を龍山偕行社に招待午前十一時三十分より來賓數氏の日露戰役に關する感想談あり零時半より祝宴を開催
◇兒玉參謀長講演 朝鮮軍司令部では明七日午前十一時兒玉參謀長の日露戰役に關する講演がある
◇京城英語俱樂部例會 同會では七日（土）午後六時から府內太平通青年會館で新聞に關する座談會を開催、同八時からヴオルケル氏の『實驗中に記錄された運動競技』と題する講演があるが、會員以外の出席を歡迎すると
◇土曜講話 七日午後七時半から南山本願寺にて左の講話あり ▲心の光（上杉慈晋氏）▲坊さんになること（金田雲堂氏）
◇澤村完次郎氏葬儀（三坂通六〇）葬儀は七日午後二時若草町西本願寺において執行する由
◇三興普通學藝會 明七日午前十時より同校に開催
◇京城佛教女子青年會 例會は七日午後一時より府內若草町東派本願寺に於て擧行されるが三谷布教使の『淨土教と婦人』と題する講演があると
◇常盤理會 九日午後四時から旭町二丁目の敦和亭で常盤理例會を開く

……人……

◇松村松盛氏（本府殖産局長）殁父逝去のため郷里宮城縣に歸省中のところ八日午前七時京城驛着歸任の豫定
◇岸本信太氏（海軍中將）▲大野義氏（同副官海軍中佐）五日夜入城天眞樓
◇石川登盛氏（平北知事）六日朝入城同上
◇山本祭松氏（朝鮮文化人）五日夜入城同上
◇逆井福治氏（全南產業主事）五日夕入城同上▲小川延吉氏（朝江日報主筆）同上朝鮮ホテル
◇小城文八氏（元山郵便局長）新任挨拶のため六日本社來訪七日朝出發赴任
◇芥川浩氏（釜山日報社專務取締役）火災鎮謝のため田中京城支社長同道六日本社來訪
◇熊本利平氏（全北熊本農場主）本日入城本社訪問朝鮮ホテルに投宿
◇松岡正男氏（本社長）六日朝出發春川へ
◇林軍司令官 北鮮各地視察のため出張中九日夕歸任の豫定
◇パウル・モンロ博士（コロンビア大學教授）曩に日本滯在中であつたコロムビア大學教授パウル・モンロ博士は令孫を伴つて東京を出發して今月八日（日曜日）午前七時列車にて京城驛着入城する筈であるが博士は市內名所を見物して同日午後七時二十分特急列車でシベリア經由歐羅巴に向つて出發する筈

航空往來（六日出發）

下り ▲小野賀雄氏（大邱へ）▲青木ザキ氏（同上）
上り ▲堀口由利氏（東京へ）▲杉浦研雄氏（福岡へ）▲大橋治次郎氏（同上）▲鶴原貞一氏（蔚山へ）
上り ▲堀口由利氏（平壌より）▲小栗政介氏（大邱より）▲大橋治次郎氏（同上）（六日到着）

東雲小唄【50】
淡路呼潮作 神保朋世畫

勝者敗者（九）

赤鼻の源六は、肚の中で、しめたツ……と思つた。返事や傳言は月並だ。まつたく面白くも何ともない。

が、此際、當の要三郎を新東京まで引ッ張り出す段になると、使者としての役目以外に、飛んだすばらしい働きをした譯で、鼻も高いし、多少そこに法螺も吐けるしたいいち、事の意外に姐御のお松がさてどんなに喜ぶか！さうなれば、むろん默つてゐても骨折り賃が澤山と出るだらうし、テヘッ、七福神は寶の入船。

『有難てエ――』と源六。捕らぬ狸の腹づつみの氣味はあつたが、とにかく、一緒に行かうと云ふ、わが要三郎のその一言をきいて、忽ち有頂天になつて了つた。

『乾の旦那、それやまた本當で御座いますか』

『貴樣をからかつたところで仕樣があるまい。はゝゝゝ』

と、乾要三郎、笑ひながら、

『いますぐ仕度をする。飲みながら、鳥渡待つてゐてくれ』

『へ、ゑ、そいつア――宜うがすとも。さうと決れば、ゆつくりお待ち致しやす。なアに、三日が四日でも、そんな事はいつから私は構ひませんよ』

要三郎は、主の甫爲一齋に、

『御老人、いまお聞きのとほりです。拙者は是から――』

と、切り出すと、驚いたのは一齋老人。

『はて、これから東京へ！』

『さうです。お松にも、久し振りに會つて見たく思ひますし、ほかに思ひ出した用事もありますから』

『それにしても、あンまり事が急過ぎる。これがその、俗に申す足許から鳥といふやつぢや。のう、若丸！』

『大きにね』

祭文語の一文字若丸。――ついこの半年前に、年齢は若いが親の遺言な、從つて自分も將來を樂みに可愛がつてゐた梅丸と云ふ弟子と共に、手に手を取つて關西方面へ飄落をした。わが古女房お吉の事を、肚の中で、エヽ糞！忌々しい閻魔だ。それにしても旅へ出てさぞかし苦勞をしてゐる事だらう――などと、考へ込みながら、たゞもう澤の室で一齋老人の言葉に合槌を打つた。

とは知らず一齋老人は

『で、お前はかういふ時にいつたい何うする』

と訊くと、若丸。

『さあ』

『きつと止めるだらう？』

『それあ……然し、あの閻魔は知らねえ中に逃げ出しましたので止めるにも止めまいにも』

『なに？』

『ひどい奴ですよ、お吉は――』

『馬鹿ッ。誰がお前の古女房の話をしてゐるのだ？馬鹿るなよ』

『あ、成程々々』

『いゝ加減にしろ。なにが成程ぢやと』と一喝。假に沸乎としながら

『人の氣も知らないで、呆れた奴だ。訪ねて來れば飯を喰はせる、酒を飲ませる。そのうへ、たゞの一度も空手で歸した事があるか！ウン、いや――夫を何も恩に被せる譯ではないが、夫にしても若丸、物の道理ぢや。此の俺が心配をしてゐたら、たとへ嘘にもせよ共に――』

『判りました。で、そのお話といふのは？』

『もういゝ。歸れ〳〵』

と、飛んだ方面へ八ッ當りの飛沫はげしく、若丸は、きもを潰して飛び上つた。

あすの天氣（7）

高氣壓は本邦東部から半島に擴がり、滿洲方面は氣壓が低く、且その配置は不安定である南鮮は曇りその他は天氣がよく、氣温は昨朝より五度內外高くなつた、明日は曇り勝で雪の模樣がある

豫報	曇雪模樣
六日正午	五・六度
五日最低氣温	零下三・四度

廿年後の衣裳

御婦人が衣主殿より大切にする衣裳が今から二十年後の一九五〇年にはどんな形態を呈するかといふことを研究した米國紳商のB・H・マイヤアソン氏の説に依れば長と短の兩極に近づく傾向を有してゐるさうである。即ち寫眞の上のやうに、頭髪、衣裳等が極端に簡單化する一方、下のやうに三呎も高いかつらを附け、二十碼も布を要する長いスカートが社交服として流行するだらうといふことである。寫眞はマイヤアソン氏考案の一九五〇年の兩傾向を代表する衣裳

御喜びに滿つる けふの大内山

國母陛下御廿八回の 御誕辰を迎へらる

【東京電話】皇后陛下には六日御誕辰第二十八回の御誕辰を迎へさせられた。例年ならば文武官の拜賀を受けさせらるゝ次第であるが目下御服喪中にて在ずとて午前十時三十分から拜賀のみ受けさせられ御饌を賜はつた。これに先つて午前十時、牧野内府、一木宮相、關屋次官、鈴木侍從長、奈良侍從武官長その他御用掛所に伺候、更に入江御内儀見所に伺候、皇后陛下にけふの佳き日の御祝詞を言上し、なほ九時半頃秩父宮殿下をはじめ各宮殿下御參内あり、大内山は終日御喜びに滿ちた

聖上とお揃ひで 御祝膳に着かせらる

午後は御揃ひで御庭御散策

【東京電話】皇后陛下その後の御經過につき六日午前十時半永積事務官は左の如く發表した

皇后陛下には平穩御經過で本日は御誕辰の御興の日に當るので午前十時侍從次官代表の御祝詞を受けさせられました正午には聖上陛下と御揃ひで御祝膳に着かせられ午後は御庭を御逍遙遊ばされる御豫定であります

三飛行船帝都へ 奉祝訪問飛行

新皇子御命名當日 奉祝の旗を投下

【土浦電話】霞ケ浦飛行隊では御慶事を前に協議の結果、新皇子御命名式當日三式飛行船八號、一號式飛行八號、および九號の三飛行船の編隊を組織し、同日午前八時霞ケ浦を發帝都訪問飛行をなし、丸之内上空では奉祝の旗を投下、空から奉祝の意を表することになつた、なほ三式八號はこれが初の帝都訪問である

昨深更又もや 本町二丁目の火事

福屋裁縫店から發火 漸く四戸で喰止む

六日午前三時ごろ府内本町二丁目九番地福屋裁縫店(福田[illegible])一方二階より發火、何分倫比した本町表通りのことであり火はまたたく間に隣家福原帽子店に燃え移り同家も全燒、更に裏手三階建の釘本所有家屋倉庫に燃えのびて一時大火を思はしめたが消防手の決死的活動の結果二階建二戸全燒、三階建倉庫、二階建二戸を半燒して同三時五十分鎭火した。本町表通の火事は從來大火かそれとも小火かの兩極端に別れてゐたもので消火方面からはホースの向け口が表の一面にのみ限られ四方八方的活動を阻止され大抵の場合は大火に至りがちなもので、こんどの火事が僅四軒に終つて鎭火し得たのは全く消防手の目ざましい活動であると本町筋の人々は一同感謝してゐる。原因は本町署取調べ中であるが福屋裁縫店の二階で電氣アイロンをかけそのまゝ片づけずにおいたところから傍に燃え移つてこの大事をひきおこしたといはれてゐる。損害は約四萬圓位で建物より商品の被害が多い。なほ被害は左の如くである

▲福屋裁縫店 全燒、損害二萬圓ニュージランド火災保險に四萬圓の保險が附してある

▲森政商店 半燒、損害一萬圓、大阪海上に家屋一萬五千の保險

▲福原帽子店 半燒、損害四千五百圓、太平火災に五千圓の保險

▲釘本所有二階建倉庫 半燒、損害二千圓位

火元の男工 等失職

なほこんどの火災の火元である福屋裁縫店は全く一物も出し得ず丸燒けにあつた。一同特に仕入れた三十台のミシン機械(一臺百九十圓)をそのまゝそつくりろくに使ひもせず燒いてしまつたがなほこの店には毎日二十余人の男工が雇はれてかせぎに來て一日一圓四、五十錢のその日支拂ひの賃仕事に從つてゐたが、こんどの火事で當分仕事も出來ずこの二十人余りの男工は差し當り明日から失職の悲運に置かれるとになつた。福屋裁縫店の人々は自分の災難をかへりみず、ただ火元のおわびをするとともにこれら二十人の人々に氣の毒であるから何かいゝ手段がないかとひたすら男工の生活を心配してゐるさうである

物語を秘めた 最も古い建物

燒けた釘本氏の倉庫

灰燼に歸した釘本所氏有の建物は京城における最も古い日本家屋であるがこの建物の由緒話につき山口通北川大隣通り文化人は語る

「大體あの建物は長崎縣人の田川といふ人が牛肉店を營んでゐたもので裏の三階建では下宿屋に兼業せられ當時の韓の有多い若者の寄合場所となり、現在景小門にゐる中山牧與の中山政十氏も中央朝鮮協會[illegible]などもあそこに目をつけて意外に當時日韓政治の裏面に活動して功績のあつた人々の策源地であつた。屋平田の宋人がピストル自殺を遂げその後に恨みの幽靈が出るといふ噂さがあり一時は幽靈屋敷として有名でもあり明治卅年から卅四年頃まで當時の在城内地人には忘れられない因縁のある建物であつた」

打撃王 山下選手 滿鐵入りか

【東京電話】慶大の宮武選手の日滿入りからスポーツ選手の噂が社會的センセーションを起してゐる折柄、強打者として全國野球ファンの人氣を集めてゐる慶大野球部の山下實選手が今回突如として學校當局圓係及一身上の都合で近く正式に慶大を退學し滿鐵に入社することとなる模樣である(寫眞は山下選手)

オートバイで 伊勢神宮詣り

三千五百キロを走破する ◇—山岸大鮪堂主の計畫

府内本町一丁目山岸大鮪堂主山岸鎌次郎氏は、この三月を以て同店が開業滿二十五周年に相當するので、伊勢大神宮に御禮詣りを思ひ立つたがその計畫がなかなか一九三一年式のモダンである、氏はかれてオートバイファンなので元同店員小林敏夫氏と二人連れで愛用のハーレー一九三一年式サイドカーを揚げこの旅行を敢行することとなりしかも十六ミリの撮影機を携帶し途中の風光を撮影しながら行くとプログラムによると京城から先づ釜山まで走り下關上陸と共に門司に渡つて福岡、長崎、熊本、鹿兒島、宮崎、別府と九州を**一巡して**門司に戻り、今度は下關から山陽線を大阪まで一走り、奈良を經て伊勢大神宮の參拜をすませ歸途は神戸から京都に出て城の崎から山陰に入り松江、鳥取、を通過して再び下關に出て、こゝでオートバイ旅行を終つて車は解體して船便で仁川へ送り兩氏は釜山から飛行機で歸城するといふ豫定でこの間オートバイの**走破距離**は三千五百キロ(九百里)におよぶと同氏は六日京城府廳に出頭先づ安藤府尹のサインを貰ひつたが通過する都市で順々に市長のサインを受けて永久の記念とするさうである七日午前十時京城府廳前を出發二十五日間の豫定で三月二十一日に歸城の豫定である(寫眞は山岸大鮪堂主)

地上衝突の一刹那 パラシュート開く

◇—スピード落下傘降下で 驚異的な世界記録

【ロスアンゼルス四日發】當地のエス・アンェングといふ十三歳の青年は空中落下の世界記録を作る目的で康と聞かぬまゝのパラシュートと自働高度計を裝着つて四日午後市外の上空で飛行機から飛降り觀衆が手に汗を握つて見る前で彈丸の如く恐ろしいスピードで落下した後あはや地面に衝突といふ瞬間的にパラシュートを開いて輕々と地上に降り立ち驚歎すべき妙技を示した、高度計檢査の結果落下距離實に一萬九千二百六十九呎即ち從來の約二倍に當る驚異的記録なることが判明した、しかしてその直後醫師が診察したところ身體には殆んど何ら影響を受けてゐなかつた

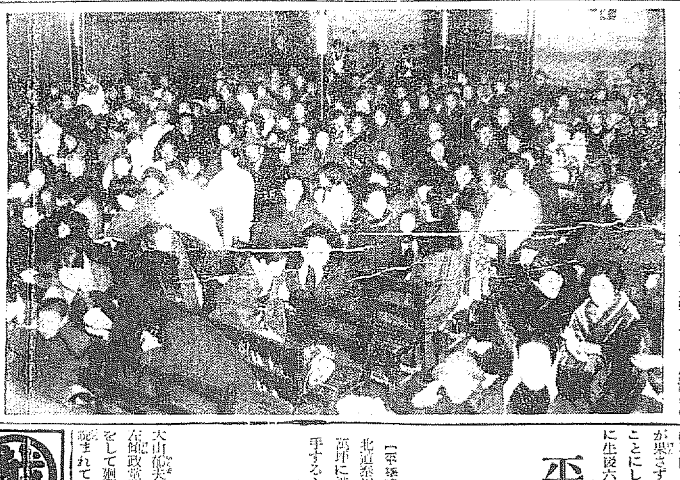

愛婦の家族慰安會

愛國婦人會朝鮮本部では六日の地久節を祝ふため例年の通り同日午後一時半から黄金町東洋劇場で地久節家族慰安會を開催した。(寫眞はけふの同會)

ふたりは養へないと 双兒の一人を殺す

乳を與へず六日目に餓死 逃げてゐた父親捕はる

[illegible]郡[illegible]面[illegible]無職[illegible](三)は四月楊平署に嬰兒殺し容疑者として引致取調べ中であつたが五日に至り昨年陰曆六月中何某の楊平郡楊西面[illegible]里の自宅で妻が双兒を分娩したが、生活難のため二兒を養ふことは出來ないと二番目に生れた我が子を産後直ちに蒲團をかぶせて壓殺せんとしたが果さずそれから後乳を與へないことにして自然に死ぬのを待ち遂に生後六日目の午後二時わが子が餓死したのを見て人知れず埋めると同時に前記の場所へ逃げてゐたことを自白した

平北泰川郡に 金鑛を發見

十萬坪の鑛區權を 獲得した梶原氏

【平壤特電】平安南道价川郡价川面軍隅里梶原武雄氏はこのほど平安北道泰川郡[illegible]面に有望一萬分の三乃至五の金鑛を發見十萬坪に渉る鑛區權を得た三月中旬から人夫數百名を使用し探鑛に着手すると

種痘日割

七日、八日は午前十時から午後四時まで左の如く天然痘臨時種痘を行ふ

七日の部

▲若草町別院 若草町一六〇七人、黄金町三丁目三二四五人

▲日の出小學校 日の出町一九四八人、壽町七〇四人、倭城台町一八二人

本町三丁目一五三二人、大和町一丁目九三四人

八日の部

▲櫻井小學校 初音町二八四七人、黄金町四丁目一九二三人、櫻井町一丁目三〇一〇人

▲[illegible]小學校 井筒町二三六人、芳山町一三九九人、黄金町五丁目一六九七人

▲旭町メソヂスト敎會 旭町二、三丁目一〇八五人、本町一丁目九四四人

▲南山小學校 南山町一丁目四九五人、同二丁目八六七人、同三丁目四九四人

萬引モダン女給

爛れた戀に生き 若い燕ゆゑの罪

大山仙夫氏の應援演説に出たり、在留政黨の人々とともに政談演説をして廻つた因縁からその筋より睨まれてゐた京町本町二丁目カフェー・ホワイトランチの名物ウルフラ女給中島キミ(二十)が萬引常習者として五日午後四時身柄不拘束のまゝ檢事局送りとなつた。ハツ年下の若い燕との愛慾生活も金が續かず破綻が來さうになつたので三越、丁子屋等各デパートや呉服店で萬引を働き、それを入質して金に代へて擱れるやうなその日その日を送つてゐたところ、府内某質屋で入質のため訪れたキミを本町署西田刑事が怪しいとにらんで取調べた結果大それた萬引常習の罪が發覺したのであるが、この女はすでに先年勃發した某學生事件の時から警察の御厄介となり朝鮮日報記者某と關係あるとみられて道當局の取調べをうけ[illegible]で釋放されたが『お前もいゝ加減で身を固めてはどうか』とその筋から忠告されても『この年になつても瞬間の歡樂が忘れられない』と放言しさすがの三輪主任らを呆然とさせた變態女で三十四歳であるのにもう廿歳に近い子供があるといふ大變な代物である

痘瘡豫防の 放送

本府西龜衛生課長が

京城府内における天然痘は連日新患者の發生を見て府民を脅かしてゐるが、本府西龜衛生課長は六日午後七時二十五分からDKのマイクロフオンの前に立ち痘瘡豫防の心得について放送することになつてゐる。なほ同課長は患者の早期發見、隔離、種痘の勵行を希望してゐる

麻雀が高くなる 今が絶好の買ひ時 申越次第型録急送 黄金町二 麻雀莊

京城・三越 ネルとセル本 新柄陳列會 ―二階にて開催中― 師大夫常盤 常盤津演奏會 七日・八日両日午后二時よりホールにて

株券提供方通知書
當會社ハ昭和六年貳月貳拾八日臨時株主總會ニ於テ資本減少ノ決議ヲナシタル爲現在ノ株式壹株ニ付五拾圓全額拂込濟ノ分(舊株當時拂込參株)ハ五株ヲ參株ニ又壹株ニ付拾貳圓五拾錢拂込濟ノ分ハ貳拾株ヲ參株ニ併合シ同時ニ新株券ハ株金全額(五拾圓)拂込濟トナスコトニ決定成候ニ付株券御所持ノ方ハ昭和六年六月七日迄ニ當會社ニ御提供相成度若シ右期間内ニ御提供ナキトキハ株主タル權利ヲ喪失セラルルモノトシ御承知被下度
右御通知申上候
昭和六年三月六日
株式會社朝鮮美術品製作所
取締役社長 前田昇

金牌受領 松風香油 本椿香油 大阪市西區[illegible]通一 三宅堂

●卒業生三四百餘名ハ全鮮的ニ活動シツヽアリ
●就職率最モ優秀
土木科生徒募集
二箇年修業 實習 入學締切 四月五日
京城府府前町二ノ八二(電本四二七〇)
京城工學院

滋強飲料 カルピス
澁谷齒科 南大門通五丁目[illegible]

キッコーリウ醤油 群星の中に燦として獨り光る

特別奉仕品(本月中)
セビロ A¥27.00 B¥30.00
合オーバ A¥23.00 B¥27.00
何れも仕立代一切で御座います

着心地の快さ スタイルの粋 斷然百パーセント 富田屋の合服を召して春はじめて爽かなり 一度お召の新柄を御覧下さい

紳士服店 富田屋
京城南大門通二 電話本局三〇〇・一四九〇番

雨覆は京城駅前中西テントに

代理店募集
原鐵工株式會社 福岡市堅粕新町 電話三〇三八番

原式ロール籾摺機
專賣特許 實用新案
從來のロール式機械構造脆弱にして永久の使用に適せざるの世評に鑑み本機は特に堅牢を旨として製作を施せり
原式ロール籾摺機に於て改良せる特長
本機使用の特許ゴムロールは内面金物部被覆の部分に凹凸を附して獨特の彈力を有する樣製作せるが爲め籾一粒一粒に微妙なる彈力を與へ新しき時も磨滅したる時も表面に凹凸を生ずる時も何等の差異なく最後の一俵迄使用する事を得これは從來のロールに見ざる改良發明なり
籾の風選裝置
脱稃したる後の不良米除去は甚だ困難なり本機獨特の特許風選を取る時は籾の内に「シヒラ」「アオ」等の不正熟籾迄に脱穀に至す事を得自動的に選別を完全に爲す事を得

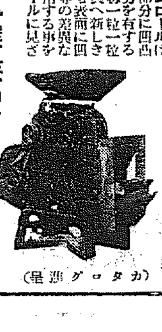

(カタログ進呈)

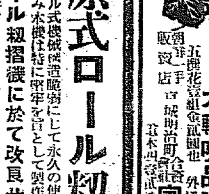

朝顔種子分譲
山城宇治朝顔園採取
大輪咲品評會用
外に種々あります
五種花壇組金貳圓也
朝鮮一手取扱店 京城明治町合名會社 宇治屋茶店 電話本局[illegible]・振替京城[illegible]

三中井
京城
七日より五日間
春衣裳新柄會
春の訪問着=縮羽々折=小紋着尺
西陣御召=鹽瀬丸帶=半ゑり
何れおとらぬ春の花形……妍を競ふそのあでやかさ……
ぜひ御來觀多大の御用命を賜りたく御待ち申します
お子達用品デー
春の子供服=帽子=御通學服=ベビー服=靴=お乘り物=玩具=お人形=學用文房具……等
さぢこめられた冬もあとに……木の芽もえ出る春の好シーズンになりましたお元氣なお子達のキットお喜びの品々を澤山取揃へての大提供!!
御買上げ金弐圓毎にテンセン、マーケット券一枚……進呈
合服豫約販賣開催中 期日三月中 特別奉仕
俺く迄良品廉賣に突進する三中井の洋服部を御引立御利用下さい!!
春の洋品 品揃
ワイシヤツ・ネクタイ 春の中折・ステツキ
御制服・制帽・通學服の……調製は
百貨店ストアーのトンセーパ……三中井へ

婦權オンパレード
婦人公民權案上程の日の貴族院

衆議院を通過した婦人公民權案は三日貴族院に上程されたので・傍聽席は婦人連で大半を占領し・美しい彩りを添へ・婦權伸長の華々しい前途を見せた・寫眞は當日貴族院本會議で婦人公民權案上程の演説をしてゐるところ・傍聽席を埋めた婦人連

眼の健康と學業 (上)
城大教授 早野龍之

目の健康如何は學業に重大な關係あることは申すまでもありませんが、特に新入學の小兒を持たるる父兄の方へ御參考までに二三注意すべき點を申上げたいと思ひます

先づ『トラホーム』でありますが、これは初め色々の症狀が輕度で苦痛は殆んどないが、あつても少いので、つひ等閑にする傾きがあり知らぬ間に重くなつて病がついて視力を妨げれる頃には、すでに相當重症になつてゐてなかなかなほりにくくなつてしまつてゐます。トラホームは一旦重症に陷つたら多くはそのため一生苦痛を受けねばならぬやうな事ともなり甚だしきは失明する事さへあります。

◇　◇

『トラホーム』は一種の傳染病でありますが故、學校等の如く多くの人があつまつてをる處では一人の患者から多數の人に傳染する危險があります。こういふ次第でありますから入學に先だち『トラホーム』の有無を是非一度みて貰つておくといふ事は自分の爲であり、又他人に對する義務でもあります

◇　◇

春さきに多い流行性結膜炎俗に云ふ流行目は急に目が赤くなり眼脂が澤山出る病で他人に傳染しやすいものです。こういふ眼病を有つてをらるゝ方は、入學前に是非治して置くがよろしい。なほ慢性結膜炎の時は平生多少流涙、羞明眼脂等があり、目が疲れやすく、又目をこする爲トラホーム其の他危險な病氣にかかる原因ともなるものですから上に書いた樣な症候に氣づきましたら早速眼科專門醫にみて貰ひ適當な時機に治療を受ける事が必要です

◇　◇

次に眼鏡の話ですが、世の中が次第に複雜になつて行くにつれて、近視が次第に多くなり、大學生の約半數以上は近視眼であるといふ有樣ですが、これは父兄が注意して成可く戸外で運動させるとか、暗い所で讀書したりするのを避けさせる事、色々近視を豫防すべき注意が必要でありますが一旦近視になつたら成可く早く適當な眼鏡をかけて、目に無理をさせぬ樣にして、近視の度が成る可く進まぬ樣に心掛けねばなりません。世の中には眼鏡をかけると却つて度が進みやすく、目が悪くなる樣に考へてをらるゝ人も多い樣ですが、これは大きな間違ひでありまして不適當な眼鏡殊に強過ぎる眼鏡をかける樣な場合には色々と害がありますが、適當な度の眼鏡ではかゝる心配は全くありません。特に幼少から高度の近視をもつてゐる小兒は度が進み易く、遂にはいはゆる『そこひ』を起して失明する事もありますので、特に父兄の方が注意して常に適當な眼鏡をかけさせる樣にして、近視の進行を止める樣に心掛けねばなりません。

お産の日取
分娩豫定日の計算法と出産後の注意
醫學博士 小倉清太郎氏談

月經は婦人の生理的現象であるにも拘らず、一定の注意を怠る時には恐ろしい婦人病を惹き起すやうに、お産も病氣ではなく、極めて自然な生理的な現象でありながらそれ

『相當の』注意が必要であります、以下少しく分娩前に心得べきとの主要な點を簡單に説明致しませう、第一にお産をする日はおよそ何月何日頃であるか、といふことであります。これを豫め知つて置くと種々の準備をする上に大變好都合です、この分娩豫定日の計算法には種々あります、即ち最終の月經日から計算する法、お腹の中で子供の動きはじた日から計算する法、妊娠したと思つた日から計算する法および

『子宮の』大きさから計算する法等がありますが、最も實用的で比較的確實な方法は最初に掲げた最終月經日よりの計算法ですからこれについて説明して置きませう、この法は最終月經の最初の日から數へて二百八十日目に分娩が來るといふ説に立脚してゐるのであります、でこれを早く正しく算出するのが本法であります

その方法は最終月經のあつた月から三を引くか、若引かなければ九を加へたものを

『分娩の』月とし、最終月經の第一日に七を加へたものを分娩日とするのであります、たとへば最終月經が八月十二日からはじまつたとするならば八から三を引き五月十二日に七を加へて十九日、そこで分娩豫定が五月十九日なることを知ります、若三月であつたら三が引けないから九を加へて分娩豫定の月を十一月と知ることが出來るのです。次にお産が近づいた事は如何にして知れるかといふ問題です。上述のやうに分娩

『豫定日』が大體判つてゐても決して定規ではかつた樣にキチンとその日に産れる譯ではありません、ですから今度は自分の身體に起つて來る樣々な徴候からお産の近づいたことを察しなければなりません。今迄張つて張つて呼吸が隨分苦しかつたのが急に胸がすいて呼吸が樂になつて來ます。それは十ヶ月に入つた證據でさうなればもう一ヶ月以内にはお産になることが略判ります

睡眠と疲勞
就眠一時間後の熟眠で疲勞恢復

吾々はある時間丈けの睡眠を取ることが必要であるが、それが健康か不健康かによつて充分に行はれる人と不完全な人とがある。よくねむれないといふ人は大概神經質の人が多い。ねむれない爲に、一日中頭がぼんやりしてをり、夕方になると初めてはつきりして來る。それが爲めに夜分になつて本を讀みふける。つまり夜更しをしといふことになる。朝はなかなか床離れが悪く、何時も朝寢坊ばかりするといふ風である。これに反して朝は何時も一定の時間に目が醒めて、眠む氣が殘らず爽快な氣持で溌剌と仕事に從事することが出來る。晩方になると自然に疲れが出て早く就寢する。神經質の人はよく眠れない爲に午前中は殆んど仕事が手につかない。午後になると讀書をしたくなる。それでは事務にしろ家業にしろ不都合を來す事になる。元來睡眠は長時間より熟眠が大事とされてゐる。マイルソンの說によれば、眠りについて一時間後に熟睡する。これが最も大事であると稱へてゐる。この睡眠の最深度を十と假定すれば二時間後には三、五度になつて、それだけ覺醒に近づいた譯である。そして朝の六時頃までに多少深淺度に變化を見せながら漸次覺醒して行く。不健康者においては眠りについてからせいぐ二時間目に三、五度の深度になつたばかりで熟眠が出來ないでしまふ。それがために一日の疲勞が恢復されず、全身的に不健康を招くのである。

お酒の飲み方
禁酒習慣のつけ方

酒で苦勞し、心を痛める人がかなり世間に多いやうですが、酒はその人の體質によつて健康を增し長生きする人もあり

『また絶對』に悪い人もあります、それではどんな人が酒はいけないか、肥つた人、しかも首が短くてビール樽のやうにふくらんでゐる人に酒は禁物です、腦溢血の恐い人は勿論酒をやめた方がよろしく、また中風、糖尿病、腎臟病等の病氣の素質あるものはよろしくなく、年とつてからは一般に

『控へ目に』せねばいけません、酒を飮んで充血し、頭痛がするといつた風の人も先づ體質に合はないと見るべきです。これに反して筋肉勞働の人にはある程度の酒が必要であり、また酒をたしなむ人は筋肉勞働をしないならば相當運動をすることが

『酒の害を』少くします。酒の害を少くするためには毎日飮まないで一日おきとか二日おきとか間をおく事が必要です、また酒を飮んだらあとで必ず食事をとるといふ事も身體に障らせないために必要なことです、酒を頭にのぼらせないやうに飮むにははじめにバタまたは

『チーズを』なめ胃に重曹を飮むやうにすればよろしいものです。一方酒をやめる習慣をつけるには睡眠劑を長く用ひてみると酒がきらひになり、果物を好きになる事も酒をやめるのに都合よいものです。

皺の多い人のマッサージ法

年を取るに從つてお顏に皺がより易いものです。この原因は皮膚の彈力纖維の衰退によるものでありますから避けることの出來ない現象なのでありますが、しかしそれは手當てを施すことによつていくらか衰退を防げるのであります。即ちマッサージを行ふがよいのでありますが、マッサージをすると次のやうな効果があります、まづ血液の循環をよくすること、次に筋肉の營養をよくすること、皮下脂肪の分布を平等にする、この三つによつて皮膚を若返らせるのであります。お顏のうちでも額、目ぶた、頬のあたりが一番皺が出來やすい場所ですが額は眉根の處から髮の生え際へかけて用形にマッサージし、眉のうへは羅線狀に皺を縫んだ方は上方へ、厚ぼつたい目の方は下方へ、下まぶたは鼻の兩側は下向きに、鼻の低い方は中央部をつかむやうに、上向、唇の上や脇は中央部から外側へ、マッサージします。全體を三十分位で終る樣にしますマッサージはすべてコールドクリームか、マッサージクリームを先づ塗つて行ふがよいのであります(東京理容館)

陸軍記念日記念行事

時日 三月九日 午後七時半から
會場 本社來青閣

婦人のための……
講演と映畫、音樂の會

講演 講師 第四十旅團長 仙波陸軍少將
演題「日露戰爭の回顧」

映畫 陸軍省撮影
朝鮮師團對抗演習の實況 外數種

音樂 乃木將軍の肉聲レコード 外數種

―入場無料來聽歡迎―

主催 京城日報社

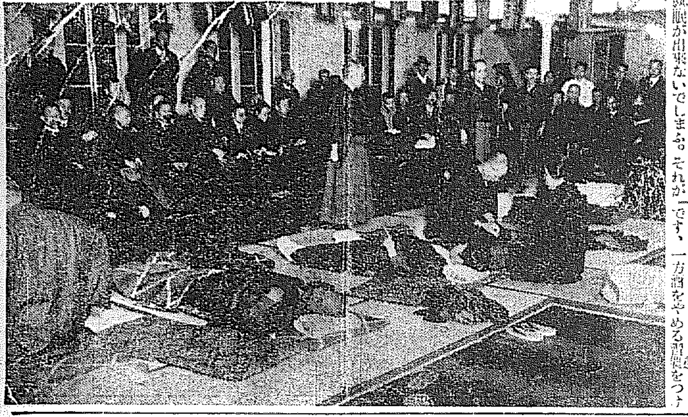

馬場式自能療法實驗講演會

馬場式自能療法の實驗と講演會は昨夜七時から本社來青閣で開催された、定刻前から來會者踵を接しその數五百餘名、馬場氏の療法に就ての講演後婦女子を交へた講習生の實驗に入り續いて廿數名の無料治療を開始したが、脊疾の脊髓カルエスで丈へざれば起き得ない患者がわづか一回の治療で容易に立ち上りてその卓効に驚き又妙齡の婦人で一時間半に亙り自己運動を續けるなど來會者に多大の感銘を與へ立どころに多數の入會者ありこの種の會として空前の盛況裡に十一時閉會した、因みに六日から御成町集會所で毎日一般治療、夜間講習をなすと(寫眞は當夜の實驗)

朝日座の丸橋忠彌
七日から四の替り

初日以來連日大入りの人氣を取つてゐる朝日座の宮士劇名優一座は、いよいよ明七日から四の替りとして得意の『丸橋忠彌』を出すことになつた。これは第一場の茶店の場から花槍の場まであるから觀衆を喜ばせることだらう。

綾聲會例會

綾聲會例會は三月八日正午から朝鮮神宮表參道御成町集會所に開催來聽歡迎番組左の如し

素謠 西王母、通盛、二人靜、百萬、烏帽子折、大佛供養、山姥▲獨吟仕舞隨時番外入▲番外舟辨慶(野尻改吉)

將棋新手合 (八)

於東京市日本橋濱町將棋所 讀賣新聞社

平手先 ▲六段 山北禎三郎 (東京)
△五段 齋藤銀次郎 (東京)

(圖は八二玉迄の局面)

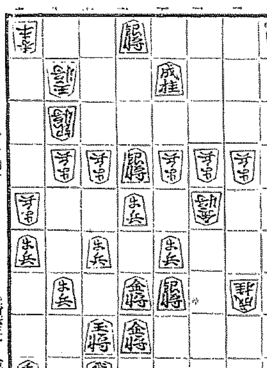

▲六二成桂 △同 ▲八一桂 △六三銀不成 ▲九六歩 △七二銀不成引 ▲同 銀 △同成桂 ▲八三玉 △八一成桂 ▲八六桂 △同 歩 ▲八七銀 △同 香 ▲九七歩成 △同香成 △同 玉 ▲九二香 △九六歩 ▲同 香 △九七飛 ▲七八玉 ▲八七角 △七七玉迄にて齋藤氏の勝

(先手)八七玉と、辛く逃げたのは良い手である

(後手)八六桂打ち、詰手順を狙つて守備に努めたのであるが、持駒の不足であるだけに仕方が無かつた

(評)本局は、後手方最初に相懸り戰における最も手固い手とされてゐる、五四歩突きの策戰を採りしはよかりしも、先手方が五六歩と應ずるや、四四歩留の方針に變更しせるは則に答るべきにあらざるも、先手の三六歩突きに對し六二銀と上りたのは面白くなかつた、この時に二飛の向飛車策を採れば相當の棋戰となるべきを逸したので、先手方に充分なる陣形を組まれ、中盤において角將の交換の時、交換をして先手を採るべき所を逸して、後手は一筋に紙を殘した。先手方は一筋の缺陷を能く衝いて攻め、一筋より成駒を造つて徐々敵玉を陣逼し三一の馬を犧牲にして、成駒二枚の活用を圖りて後手方を取つたのは鮮かなるよせ振りであつた。

JODK
七日土曜日 (其の一)

午前一〇時三〇分 氣象概況 各地天氣豫想
同一〇時四五分 料理獻立 日用品値段
正午 時報 ニュース
午後〇時二〇分 講談 水戸黄門漫遊記中道明破り 寶井さかゑ
同一時〇分 ラヂオ學校
一、合唱 玩具の汽車 京城師範附屬普通學校
二、獨唱 子守唄 二年 朴 鋻和
三、讀方 七里和尚 三年 金 海 澄
四、輪唱イ、船子ロ、結果 三四年生徒
同二時一五分 運動講座 ラグビーの蹴き方に就て(二) 放送部
同三時四五分 ニュース 官廳公示事項
同四時〇分 京城府内女子中等學校卒業音樂大會
一、京城女子商業學校 イ、齊唱A、B、C、の歌 ロ、齊唱子守唄ハ、齊唱ドレ、ミファ
二、培花女子高等普通學校 イ、ピアノ獨奏 ソナチネ三十六の五番クレメント作曲 李 銑 卿 ロ、ピアノ連彈 ポーランド舞曲二の一番 スカールウインカ作曲 崔鳳 朴智培 ハ、ピアノ獨奏 チヤントサンスパロルス
三、同徳女子高等普通學校 イ、獨唱 子守唄ロ、同音の鄙 池 永 子 ロ、獨唱 山高く水清し 金 佩 順 ハ、ピアノ獨奏 トナレット曲
四、梨花女子高等普通學校 イ、獨唱 ロ、ピアノ獨奏 幻想即興曲 シヨパン作曲 金永福
五、槿花女學校 崔聖姫 金椒
六、京城女子高等普通學校 一、獨唱 星と少女 金 貞 男 二、ピアノ獨奏 ソナタ 李 英 乙順
同四時四〇分 ラヂオ體操 職業紹介事項 今晩のプログラム
午後六時〇分 少年講談(東京) 中江藤樹(テキスト九ページ)
同六時三〇分 英語講座(東京) 中等科第二講の六 上條・辰蔵
同七時〇分 ニュース 官廳公示事項 翌日のプログラム發表
同七時二五分 趣味講座(東京) 浮世繪の味 文學博士 笹川臨風
同八時〇分 長唄(東京) 娘道成寺 唄 岡安 あい 同 岡安千代房 同 岡安 茂登 三味線 岡安喜代八 同 岡安喜代枝 同 岡安喜代子 笛 望月 初子 小鼓 望月太 伊 大鼓 望月 太鼓 望月 せい
同八時三〇分 琵琶(東京) 元寇 林 鶴 段
同九時〇分 映畫物語(東京) 金子 晴洋法 の外 伴奏指揮 紺野毛利夫
同九時三〇分 氣象概況 各地天氣
同九時四三分 時報 西道雜歌 金 碧 城 伽 一、愁心歌二、船の歌三、海州山念佛 外

6日 公設市場 小賣値段

▲特等白米十五キロ一、九五〇 ▲一等白米同一、八〇〇 ▲牛肉ロース三〇〇 ▲同上肉 三〇五 ▲同並肉三〇 ▲中肉同一五〇 ▲同上肉 ▲豚肉同三二〇 ▲鷄 肉同一五〇 ▲味の素小かん一ヶ 一、三〇〇 ▲同特小かん同六八〇

新春を迎へて
運命開拓大鑑定

鑑定は内服に因るも二三例をあぐれば商業、事業、思ふ門的、就職成否、適業開擇、自分は今後如何にするか？結婚緣組の時期及良否？病のこと、家相、廣行、方位、株、相場、家庭的の惱み…煩悶は解決に急げ…明日と云はずに今すぐ御出で妙に當るよ神の聲
鑑定時間 京城花開町廿一番地 每日午前八時より夜八時まで
場所 黄金町四丁目下車本町線電車通

觀相大家 明石 南嶽師

謹告 今曉火災の際は早速御見舞被下御芳情厚く御禮申上候混雜中尊名御伺洩れも可有之不取敢以紙上御禮申上候
昭和六年三月六日 京城府本町二丁目 福屋裁縫店
避難場所 本町二丁目中村生花店

謹近火御見舞 京城府本町二丁目三三 富士屋時計店 磯貝武次 電話本局二八七四番

謹近火御見舞 京城府本町二丁目三四 吉澤謙太郎

謹近火御見舞 京城府本町二丁目 朝鮮館 電話本局八二三番

謹近火御見舞 京城府本町二丁目 製成・呉服 永井呉服店 電話本局一五一四番

謹近火御見舞 紙文房具卸商 株式會社 友井尚文堂 京城府本町二丁目 電話本局長二七〇番

謹近火御見舞 株式會社 朝鮮商業銀行 本町支店

謹近火御見舞 京城府本町二丁目(電話本局四五番) 釘本藤次郎本店 京城府本町二丁目(電本二二八三番) 釘本樂器部

謹近火御見舞 京城府本町二丁目 みのや呉服店 電話本局八八番

謹近火御見舞 京城府本町二丁目 中村花園 電話本局三六一番

謹近火御見舞 京城府本町二丁目 大屋洋服店 電話本局二八一番

謹近火御見舞 京城府本町二丁目四 御宿 萬年館 電話本局三九三番

謹近火御見舞 文光堂支店 森田桂太郎 京城府本町二丁目九九

謹近火御見舞 京城府本町二丁目 ツルヤ食器店 電話本局三六一番

謹近火御見舞 京城府本町二丁目 日之出商行本店 電話本局九九六番

謹近火御見舞 京城本町二丁目 花本洋服店 電話本局四八番

謹近火御見舞 京城府本町二丁目 若見商店 電話本局二三番

謹近火御見舞 京城府本町二丁目 メリヤス雜貨 なかえ商店 永榮佐四郎

謹近火御見舞 京城府本町二丁目 小林呉服店 電話本局二九番

謹近火御見舞 京城府本町二丁目 高砂餅 電話本局一六九番

謹類燒御見舞 京城本町二丁目三〇 福原帽子店 電話本局二五二一番

謹近火御見舞 京城府本町二丁目 愛生堂藥局 電話本局二六九六番

だるま堂 電話本局二八三三番

十一屋 電話本局一六〇二番

橘屋菓子舖 電話本局二九一番

謹近火御見舞 京城本町二丁目三三 池尾商店

謹近火御見舞 京城府本町二丁目四 いわしや器械店

謹近火御見舞 京城府本町二丁目 安武米吉

謹近火御見舞 京城府本町二丁目三〇 金子書店

謹近火御見舞 京城府本町二丁目 小川三之介

謹近火御見舞 京城府本町二丁目 增田紙文具店

謹近火御見舞 京城府本町二丁目 印章 天賞堂

謹近火御見舞 京城府本町二丁目 井山履物店

遞信地圖 (昭和五年九月一日發行)
朝鮮地圖販賣元は(一覽表進呈) 京城長谷川町 小林又七朝鮮地圖部

京城黄金町三丁目永樂町通り
内科 小兒科 本田病院 院長 醫學博士 本田建義
入院隨意

底釜式 据風呂
すぐ焚付く 薪も炭も要らず 一石五斗入
夏十五分 冬二十五分で必ずわく 風呂の中にはカマもケス板もなく 隅々として居る
バケツ一杯汲込めば焚付けてよい 水道から注水するだけ湯になつて 風呂に入る
◇十八圓より七十圓まで各種 試驗後不滿足なら返送してよい
釜山大廳町通 小林商會

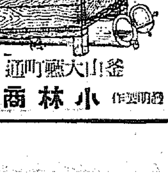

御料理 京城府旭町 まつや 電話本局三九一一番

御旅行のシーズンになりました
鞄と文化夜具入
旅行具の御用は高木鞄店へ願ひます
京城府本町二丁目三六 高木鞄店
京城府本町一丁目一八 同分店

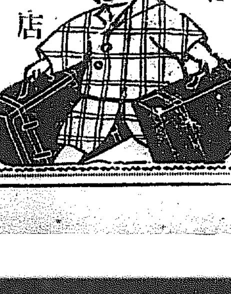

痔疾專門診療 京城府肛門病研究所

淋藥界の王樣
登録商標
りん病 こしけ 別府淋草
京城西大門町二ノ八六 岩里天然堂

信託會社が多過ぎる
合併等で主要の都市に一二社か

信託會社令に關する材料を蒐めるため本府では全鮮信託會社の營業内容並に營業状態にいき調査中であるが、京城、仁川の調査を最後に一段落となる模樣である。しかして調査の結果は後日に附せられてゐるが、信託會社の營業振りは各地の實情に比し過剰の氣味といふ結論に到達する模樣であるが本府を初め各方面の意嚮を綜合すると大體、釜山に一、二社、大邱二社、群山一社、平壤一社、京仁二、三社北鮮中心地帶に一社といふ所が適當な數と見られ從つて各地では制限資本金額度を標準として合併も行はれて來る譯で、内容の不良或ひはその他の點につき合併するとも多少の紛糾ある地方には改めて新設認可の方針を取ることとなるらしいが、現在資本金百萬圓以上の會社は、釜山信託、釜山米穀證券、群山信託、朝鮮土地信託、朝鮮信託の五社である

朝運と同盟會との提携愈よ成立す
割候その他の特權以外に金融の道をも開く

朝鮮運送會社と朝運同盟會との提携問題はいよ〳〵六月行はれるがその條件は大體左の通りで、なほ朝運では同盟會員に對し相當金融の道をも開くはずである

一、朝運及び同盟會は相提携して共存共榮小運送改善の達成を期するものとす

一、同盟會員はその取扱發送する物の全部を丸ボシ名儀を以て託送し該貨物の着扱店は丸ボシ入りと同盟會員入りなるとに拘らず着荷を通じて荷捌せしむるものとす

一、着荷丸ボシは到着貨物荷渡に就ては總て同盟會員最寄行の通知書に依りこれをなすものとす

一、朝運直轄店所在地の同盟會員にして貨物取扱の必要とする場合は、朝運直轄店はこれに對し遲滯なく直ちに發行するものとす

一、朝運直轄店は同盟會員取扱貨物の發送納金を立替へること

一、朝運直轄店は同地における同盟會員に對しその取扱發送納金(百分の三)を割戻しとして支拂ふものとす

一、各私線驛にして朝運取扱驛未開設の際にして必要の場合は朝運は同盟會と協商の上適當と認むる者を選び契約によつてこれが代行をなさしむることを得

一、朝運直轄店所在地以外に在る同盟會員はその朝運代行營業所と協商の上本協定の主旨を實行することを得るものとす

朝鮮土地の不動産處分
姉妹會社設立か

朝鮮土地信託の不動産所有現在高は約百五十萬四千圓であるが、近く發令を見るべき信託令によると、不動産の所有高は拂込資本金の三分の一を超ゆることを得ないことになつてゐる、從つて同社では現有不動産額の大部分を處分せなくてはならぬことになつてゐる、これが處分については、增資案もあげられてゐるがこれは探算上實現は困難らしいので、結局、新令施行後の猶豫期間五ヶ年に、姉妹會社たる不動産會社を作り、同社に過剰不動産を引繼がしめることになる模樣である

玄白米檢査問題の一考察
◇仁川穀物商組合長◇ 加藤平太郎

我々商人が社會に自己の存在を有意義に認めさせる爲めには、自分が社會に對する貢使命を完全に行ふことにより、始めて望み得られるものと思ふ、商人であるが爲めに自分に利益さへあればといふやうな考で居ては、社會から色々の誤解を受けるのみでなく、眞に社會的地位の向上は期し得られないのである、故に自分で行けんと欲することは、飽まで本來社會といふ大局から觀て、眞に合理的のものでなければならぬ、從來頑然方面に於て騷がれてゐる玄白米の檢査問題も、卑見するに自分の立場に偏しての見解から觀て居るのではないか、我等は平素觀から直ちに白米とする、換言すれば、生産者から消費者への取引單純化を高唱し且つ實行してゐるもので玄米は只だ中間商人の取引に便利であるのみだといふ見方をしてゐる

故に粗を玄米としてその貯藏力を缺はしめ、なほ玄米から白米とするための經費をかけることは如何に考へても不合理なやうに思ふのみならず、玄米とすれば永久保存に耐へるやうに乾燥しなければならぬ。然らざれば定期市場の道具米などに使はれて往々變質米を出す憂みがある。若し當用向にすれば、乾燥が過ぎて却つて食味を惡くする虞れがある。殊に今年の如く供給過剰の明らかな歳には、定期米のやうな假需要に利用させるのは、誠に危險千萬である。また檢査の方法に就ても、隨分間違つた結果を見てゐる

檢査そのものは、元來消費、生産兩者の利益を根本としなければならぬのに、白米の如き乾燥その他充分省いても良いことまで、強いて手數をかけさせてゐる。假りにこの費用を石五十錢要したとして、十五圓の米が十五圓五十錢に賣れるとしても、この五十錢の値上りを總て檢査の賜だとすることは輕々しく首肯されない。所がその實際は、僞りに乾燥した爲めに味を落し、なほ一石の米は矢張り一石で、消費者により何の利益にもならないとすると、或は十五圓にも賣れない場合も起る。何となれば、白米は精米後直ちに消費されるもので二ヶ月以上も貯藏することは殆んど無い、隨つて味を保つ程度の乾燥をすれば充分であつて、玄米のやうに腐敗は仕ないので、容易に腐敗は仕ない。畢竟に二ヶ月以上も日を經ては漸次乾燥するだけ食味を落すだけである

若し檢査の目的が我々の考ふる通り生産、消費兩者の利益のためだとすれば、生産者の如き進んで檢査を受ける筈である、また喜んでその檢査に合格するやう努力する筈である

然るに檢査施行以來既に十年、今尚ほ檢査の上に種々の議論が起り、檢査の施行に平らかならぬ聲が聞へるのは、只單に受檢者側の無理解にも因るものであらうか。幸ひに生産者と檢査當局も、この目的を達成することに努むるならば、檢査の手數も大に省かれ、從業員も半減されて然るべき筈であるが、年々檢査員の增加を必要とするのは、抑も何を物語つてゐるであらうか。亞米利加では何萬噸といふ大量の小麥が極小數の檢査員によつて行はれてゐるとのことである。我が朝鮮に於ても、この點に就て生産者も、當局も共に充分研究を要すると思考する

主要八府の賃銀低落
總督府調査

昭和五年中の京城、木浦、大邱、釜山、平壤、新義州、元山、清津の八府における賃銀を調査するに、内地人調査種目三十四種中前年に比し昂騰したもの五、保合のもの一、低下したもの二十八で、指數總平均(大正十五年中平均を基準とす)は九五、六である。これを前々年に比すれば六、七低下し、前年に比すれば熟練勞働者において五、二不熟練勞働者においても一〇、〇總平均において五、七夫々低下してゐる。しかして朝鮮人調査種目廿五種中には昂騰したもの六、低下したもの廿九で、指數總平均は九三、九である。これを前々年に比すれば一一、一低下し、前年に比すれば熟練勞働者において一〇、〇不熟練勞働者において一〇、七總平均において九、六夫々低下してゐる

鮮米積取史上記録的な現象
三月に入り一萬トンを增船 米價對策の奏効

十一月以降二月中に至る鮮米の移出高は、昨年同期迄に全移出高の約五割を移出したのに對し、本年は豫定數量八百萬石の約四割を移出したに過ぎない、これは米價對策の効果と見ることが出來るが今後も一時的に内地へ流出した例年の實例を破つて月別平均移出が實行されることになるのではあるまいかと見られてゐる、これは鮮米の積取が、例年だと、消止期を轉機として次の消化た樣に緩れるのに、本年は消止後も引續き活況を呈し何等崩落を見せないので鮮航同盟會が三月に入り一萬トンを增船し、目下約五萬トンの船腹を運航してゐる實状に徹しても首肯される所である、かくの如く三月に入つてから增船することは鮮米積取史上における記録的現象であるが、仁川港はこれでもなほ船腹の不足を告げてゐるので、更に近くトリツグ、チヤター一隻を同港に差し向けることになつた

滿洲粟の輸入不振
鮮米の消費增加を示す

米價の大暴落と移出不振、總督府の米價調節策の不徹底等の結果、農村における米の消費は例年に比し非常に增加せることはあらゆる點から見て事實だといはれてゐる、その證據には從來代用食として大量輸入された滿洲粟が昨年十一月から二月迄の統計に十萬二千三百十五石でこれを前年同期の三十六萬九千八百一石に比較すれば十八萬四千八百八十石と約半數に激減してゐる、若し米價が相當値段を維持してゐるとすればこれを移出し、滿洲粟を輸入するとすれば本年は不當の粟價額は最近七圓十五錢と前年同期の十二圓四十一錢に比すれば實に五圓二十六錢の暴落を示して居り、代用食にこれを使用するとすれば非常に有利な状態にある。然るにその輸入が右の如きであるのは確かに鮮米消費が增加を有力に物語つて居る證左である。米の出廻の四ヶ月間における粟の輸入數量石當價格を前年と對比すれば左のごとし

	數量	價格	石當價格
	石	圓	圓
昭和四年十一月	[illegible]	[illegible]	[illegible]
同十二月	[illegible]	[illegible]	[illegible]
昭和五年一月	[illegible]	[illegible]	[illegible]
同二月	[illegible]	[illegible]	[illegible]
計	[illegible]	[illegible]	—
昭和五年十一月	[illegible]	[illegible]	[illegible]
同十二月	[illegible]	[illegible]	[illegible]
昭和六年一月	[illegible]	[illegible]	[illegible]
同二月	[illegible]	[illegible]	[illegible]
計	[illegible]	[illegible]	—

客貨混合列車を軌動車に變へる
經費を節減する上に旅客收入をも增やす

鐵道局では現在の旅客列車及び貨物および客貨混合の三種として運轉してゐるが、内地では超特急を驅らせてゐる今日、混合列車等の時代遲れの列車を運轉してゐてはスピード時代に背馳するものであると大村局長の主張で、近き將來において混合列車を全廢し、これが補充として軌動車を配車することになりすでに京仁、平鐵、龍山線等の各線に配車してゐるが、その成績は頗る良好なので、目下龍山工場で製作中のガソリン動車七輛が五月竣功するので六月一日を期して京釜、京義の幹線を除く地方線の運轉時間の大改正を行ひ、それぞれガソリン動車の運轉により地方民に便宜を與ふることになつたが既に六年度豫算を以てガソリン動車十輛を製作することになつてゐる。この軌動車が成功すると共に混合列車を廢する模樣であるがこれが實現すれば經費の節減と旅客收入の增加を期してゐる

木材人絹關税改正
原案可決さる

【東京電話】關税調査會は五日午後六時半より藏相官邸に開催井上藏相より

一、木材關税率改正案

一、人絹關税改正案

の提案理由説明あり青木主税局長の原案説明後數氏の反對あり議論紛糾したが結局兩案とも原案通り可決十一時二十五分散會した、可決せる關税改正案左の如し

一、木材關税率改正案(税表番號六一二の四)

(イ)厚さ二百粍を超へざるもの從價方米税率四、四五(二、七〇)

(ロ)その他二、七〇(一割七分)

二、人造絹絲關税率改正案(税表番號二九〇)人造絹絲每百斤七十五圓

貯銀二月末預金積金高

朝鮮貯蓄銀行二月末現在預金積金高は合計二千五百八十一萬九千圓で、一月末に比し四十七萬七千圓、前期末に比し百二十九萬六千圓の各增加である内譯左の如し(單位千圓)

種別	二月末	對前月末增加	對前期末增加
普通貯金	二、六六七	九	一一〇
特約貯金	一三、二九六	一九	一三六
據置貯金	二、六二二	四七	六六
殖産積金	三、三〇三	一四四	六二七
定期預金	四、〇二二	一九九	四三六
合計	二五、八一九	四七七	一、二九六

帳簿價格の程度で買收
朝煙不動産の處分問題

朝鮮煙草元賣捌會社の清算配當を左右する手持公債の處分及土地建物の處分中公債の處分は、公債相場關係を考慮し專賣局長に大藏省の諒解を得て處分が出來たが殘る不動産の處分については會社側は帳簿價格で專賣局に引繼方を希望してゐる、これに對し專賣局では時價を以て買收する旨を表明してゐるが、實際問題としては現在の帳簿價格は創立以來每期一萬九千圓内外の銷却を行つてゐる結果、時價に等しいものと見られてゐるので結局帳簿價格の程度で買收されるものと見られてゐる。從つて株主の希望に對し滿足を與へるか否かは本月末締切りの第七期決算か四月から六月までの第八期決算が一割の配當が出來るか否かで、之れについては決算までは相當の期間あり豫斷し難いが不氣に伴ふ煙草賣行の減退には樂觀してゐない

買氣の擡頭で硫安小締る
昨年の約一割

米價慘落の痛況を受けた本年度の肥料需要豫想數量は大都昨年と變りない模樣であるが、最近春肥としての硫安については買氣が擡頭しつゝあるが、各地商談が行はれつゝあるが、相場は過日忠南、慶北兩道の硫安入札の結果にすると、大體各驛渡して十圓七、八十錢といふ見當らしいこれを前年同期に比較すると約三割の低落であるが、前年中の最低安値に比較すると約一割の見當を示してゐる

京城手形交換高(六日)

枚數 二、八四五枚

金額 一、五三六、五五一圓二七

鮮銀帳尻(五日)

發行高	[illegible]	[illegible]
正貨準備	[illegible]	[illegible]
保證準備	[illegible]	[illegible]

日銀帳尻(五日)

發行高	[illegible]	[illegible]
正貨準備	[illegible]	[illegible]
限外發行	[illegible]	[illegible]
貸出高	[illegible]	[illegible]

東京コール(六日)

翌日拂	七厘より五毛	一錢一厘
無條件	七厘より	一錢一厘
普通	七厘より	一錢一厘

海外經濟電報

倫敦銀塊	一三片丁度
米 銀	三十九錢安
同 銅	小十五錢高
スチール株	一四六弗四分一
アナコンダ株	四一弗丁度
日米爲替	四九弗一六分七
英米爲替	四弗八五仙三三分三
紐育銀塊	二七仙八分七

落穂

府内の小賣商が百貨店への對抗策を計畫中、百貨店から商資の獲得法に見舞れては迷惑とあつて▲商銀總會頭がデパートの就資を阻止のためデパート聯盟組織の音頭取りに躍り出した▲之では對策でなくて妥協だ、これは都會のピエロ百貨店に小賣商が加盟した不可避的的事實物語りだ▲ブルとプロが氷炭相容れぬと同樣に、デパートと小賣商は階級的對立までに進展してゐる完全な妥協が出來れば諡し見物だ▲それよりも百貨店の聯盟は利潤低下を阻止せんとするカルテル化の具像と見てよい

株式
新値後の利喰一巡
弗々買に高保合

前場 五日前場中心に鋭に上り新値拔きを演じた機先、今朝は據銀、三片舊同復ながら諸材不昧に綿糸、生糸も同調から買方の警戒的利喰物を呼び阪地が伸悩むに東新百七十七圓四十錢、七圓丁と下鞘に寄り、アトも引續き伸悩み歩みにも寄同引東新七圓四十錢が一本つけられたのみで結局東新百七十四圓二十錢と小弱く利喰一巡といふ形で前場を終つた

後場 前場利喰一巡の形で高保合つた機先、後場は阪地が一呼吸の商状を示して來たので當地も東新百七十四圓七十錢と七圓台寄りに一段安に寄付き、アト次第割りに下刻み六圓九十錢までつけられたが、押目買物に六圓六十錢と引けた

東新中心の第二期戰に入る

前日來相場は環境不相應の動きを見せた揚句として、順序柄一と休みしてよい所で所謂級利喰ひの買の手も一巡利喰はれて盛衰呼吸するものと見られた。高値攝み材料待ちに見送り、圓投賠下の御に入るものと想はれる證券に於ける重要法案の運命及び金融狀況其他實物界の成行なども依然此後の强弱の目安になるもと見られるが、等しく國民諸共御期待申あくる繩張の御生擴ともなれば一いよ〳〵九日合戰と決せる商相場から消息通の手日は政爭混を樂ふ構へあり日先商況筋の當惑さへ見ながら當地では東京市場に倣つて大阪にて東新を中心とせる第二期戰の火蓋は案外早く切られるのではなからうかと見る向もあつた

ガンヂーの外綿布一掃策
成行憂慮さる

【ボンベイ五日發電】ガンヂー氏と印度總督と平和條約に署名するに至つたのでガンヂー氏は「印度にある外國綿布のストックを出來る丈け早く處分すべし」との命令を發してその方法としては

一、外國綿布のストックを持つ商人はアフリカ等の取引商にそれを賣りさばくこと

二、將來外國綿布の取引をやめ商人は印度國産綿布を專ら取扱ふこと

▲高年諸氏にいひ古された材料に聽が忘れぽい市場人の腦裡から離れたぽつかり浮かび上り見せた株式、利喰一巡といつた形の一呼吸……

▲荣總を以て鷲まれてゐる綿業界の前途に暗い〳〵影が揚る……曰くガンヂーの外國綿布一掃の命令

▲人氣の樞機を揮をきづくなら中から崩れやうが、この證據なりとせば今に綿業前途のみならず莫大なる影響を我が財界におよぼす

▲要するに冷靜な頭で飛びつかずおもむろに出動せねばならぬでピンと來るのかも分らない

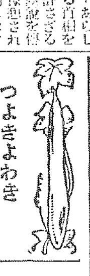

つよきよわき

株式 環境不相應な立直りを見せた株式、利喰一巡といつた……

期米 天下は何所も春めいて久しくストーブにクスボツテゐた人も那々郊外へ出はじめたが相場の方は前月來十五圓攝みにコビリついた切り一向動きそうにない

▲材料がないといへば、それまでだが、全くこの頃の相場は何れからも進出の余地がないと來てるのでこれも已むを得なからう

▲各取引店を廻つて見ると、何所の店も來客は意外に多いが相場が動かないので居眠りと雜や對棋の大流行である

▲ボカ〳〵と暖かくなつて來ると人の心の弛緩を覺へる、同時に相場も緩味を感ずるものだが、今年はアベコベにカツチリして居る所を見ると、この眼氣味にピンと來るのかも分らない

弗々利喰ひ

今朝は諸材料概ね不昧なく前日新値拔け後の事とてパラの利喰物の續出に伸悩んで、大手は見送り勝ちに閑散に推移してゐた。即ち東新株は新甫離れと古野田中道の位で四百卅枚の手合せ、大新、鐘新等は各薄商内であつた。主なる手合せ内容左の如し

東新 賣方吉野一〇〇田中道九〇、京證八〇德泰四〇、立山三〇白井三〇、松田三〇▲買方新田一六〇、立山七〇德泰六〇白井五〇

大新、鐘新 小口

東京東新取組況

今前場までにおける東株市場短期東新取組高は賣方五十二店、買方五十六店、總取組高廿六萬二千二百五十枚であるが、仕手の分布を見るに下長優々四店にして頃來過半の高値に玉整理を完了したるのと見るべく、東京地場の繩度如何によりて相當の波瀾を齎すものと見られ若しく注目を引いてゐた

金融人氣再燃

月末に貸出された資金は、月越と共に順調に回收されつゝある、一方國債利子の受入れ等で金融は一

久し振に活氣横溢
尚低意騰り

期米

前場 頃日來東京山種筋の買進みで當場も暗に強しくシツカリせる折柄、今朝は阪地の手堅き商状を入れて小口筋の買物を喚起し、當出來高も中四圓八十六錢先限は五圓十八錢と前日の止値より十二錢高に寄付きその鼻丸ウ

本玉 六日前場までにおける當地短期主要株式取組高は五百三十枚にしてうち百枚以上の建玉内容左の如くであつた

京取 賣方白井一六〇德泰一六〇、成清一一〇▲買方新田三二〇山口一五〇吉野一五〇

大新 賣方新田一一〇▲買方立山一一〇德泰一〇〇

安取 賣方德泰一八〇▲買方成清一三〇

鐘新 各小口

東新 賣方田中道一、九六〇新田一、四六〇〇泰一、〇二〇立山五〇〇白井二三〇正商一七〇 [?]

日末久々軟化の振合にある、所ら した寄面の現象のみでなく大局た ら見ても金融界の不安は除去され 弗々産業資金への需要もあり、な に累迫せられてゐたる投資現象として でなく棉花資金、春繭資金の需要 減少から來たものであるから之等 金融基調を基礎として買氣を生じ 現株市場に於ても物色、選擇買の 傾向が顯著となつて來てゐる

山種筋は循環的買進み

東京の山種筋は双を筆頭に丸ウ金メ丸マの四店を機關店として取引を行ひつゝあるが、この先限に對する買進みは前日迄に双店より前を四ヵ百石宛買物を釣らしたが、今朝は丸ウ店に買ひ注文が入込み同店が連商況く買進んだのは主にその節の買物らしく阪神の伸悩みにも拘らず當所が更に新高値へ唱きあげたのもそれがためと見られてゐる、而して今後共商企メ丸マ等からも循環的に買進んで來るものでないかと觀測されてゐた

より山種筋の買物現れ二節は更に二十五錢と久振りに活氣ある商状を呈したるが何分阪地が伸力なきはない、と中限が頭重き商状に、アトは賈方の手控へで二十四錢から軟節安の十二錢と押し丸ウ丸留等の買物に引際は十六錢と引返して底意は依然强硬に前場を終つた

後場 前場各地の手堅さを受けて活氣ある商状を示してゐた機先、後場も引續き中四圓八十五錢

値頃に逐するまでは不可能である、と同時にこの邊はまだ産地の買物薄に依つて漸次引締るの外あるまいと見る向もある

先限は鞘取り商内か

この先限に對する重なる仕手は、東京山種一派の買ひに對する地場某筋の賣進みであるが、山種筋は自地と阪地を當つて居る傾きがあるに反し、地場の某氏は東京や大阪が賣ひゝなつて居るらしく、從つて双方共その立場から鞘取り的商内に出たものと見られて居る、なほ其他の手口においても大邱か群山の延市場を買へば當所を賣るとか、又は中先兩建式の商内が主で片建となつてゐるのは只買先筋の小口商内位なもので、相場がとちらに飛んでもハキ〳〵動けないのは斯やした採算的商状に縛られてゐるものであると觀られてゐる

結局上の物か
季節的惱み

相變らず高値保合ひの裡にも春暖季を前にしてゐる丈け、季節的推迫といふたやうな何所となく嫌な氣味い所がある、然し乍ら十五圓そこ〳〵といへば値頃が値頃であるのと、正米が依然實物薄に推移するといふ具合で、この邊縦横に賣り込みも行けない振合ひがあるので、旁々一面から見れば下値の乏しい所もある、何れにしても春米としては元來斯ふしたもので採算に始終するより外ないとすれば、大局から見て此處は保合ひ時代といはなければならない。だが賣方は素より買方においても季候氣の申米崩れを懸念す向が多い割り米共物の實際としては例年に比し趣を異になして居る點から考へると現今の保合は要するに春米の天地に迎り易き季節的の惱みであつて結局は上の物でないかと觀測されてゐる

有りガスレ
産地安に引締

内地共に産地の實物が堅準値に買はない品薄に推移する事は米價安の爲め農家が平均賣りの態度を取つて居る結果とるはいふまでもなく、一面には低利資金の融通に依る貯藏米の數量が意外に多い事や政府が三百萬石の買上げを行ふて居る事等から米の其箱の實情が困難な事に至つて居るからであるが、有りカスレとならざるを得ない事に至つて居るからである、して見ると正米の實物增加は期待、ふした實惜み米が處分してもいい

京城延べ
高値買はず形勢觀望 商内一萬二千

前場 阪地の手堅き商狀と定期の底堅さを移して、一圓四宋八十九錢寄より九十七錢と止め、ザラバには五圓台乘せメ三錢の顏も見たが、二圓三圓強含んだが高値は買警はず見り待ち買に伸悩み形勢觀望の形で大同九十五錢と止めた寄引値 四中▲一圓四八、九五 四宋▲一圓四八九 九▲四圓四八九、九三▲三圓四八九▲四圓四九〇 四宋▲一圓四八九

堂島市場の仕手の分野

【大阪電報】六日前場までの堂島市場に於ける仕手の分野左の如し

▲賣方 管理、吉村第七萬石、京都の水野、須々田、小河清五石、岡米、木村三萬石、山種、湖政三木、鴻鮮筋三萬石、其他小口來客

▲買方 甲和會三萬石、潮先、京都筋三萬石、追雨、吉見二萬石、神戸の松浦三萬石、橋應四萬石、海塲三萬石、其他北國筋、東北筋、株式筋、總系筋等

正米

京城 丸キ三等十五圓四等十四圓六十錢地摺玄米上十二圓九十錢下十一圓十錢一等摺白十一圓鮮白米上十三圓二十錢耕上三錢九厘中三錢七厘下三錢五厘

仁川 丸キ角デ丸チ石扱三等十五圓四等十四圓十錢丸ヨ十四圓五十錢四等十四圓十錢不扱四等十三圓十錢地摺米十三圓一等白米丸仁印十五圓精米料三錢八厘在來の價格三錢九厘在來の價格

大豆 龍山丸思三等八圓八十錢長湍汶山連川丸四十錢金化南川新幕八圓六十錢海州大安七圓六十錢延安物八圓九十錢所の唱なが五圓二十錢程度三錢九厘在來の價格三錢九厘在來の品質も出來地盛りに底堅き商狀何である

釜山 各地依然たる不鮮へに人氣委靡し天候の不良に入津細るも一般に安値思ひに手控へ移出筋の買ひも一巡し、精米游筋の買ひに四千七百〇五俵の取引あり氣配も四等五錢方小甘き他は前値同樣と保合ひ、慶南穀良三等十五圓十錢、四等十四圓八十錢、無格十三圓三十錢等外十二圓五十錢見當を唱へた

群山 入津六千俵と産地も安値買漲り産地買付けも無く市場賣物薄ら、移出筋も安値狙ひに人氣狀氣配も引立ず丸セ三等十五圓二十錢、四等十四圓九十錢見當と保合ひであつた

大邱 産地は高値待ちに買難り氣味なるも各地期延べの不味に押もゝ値狙ひに賣漲はず、双方見送りに商内閑散にて氣配も幾らず穀良三等十五圓三十錢、神力十四圓九十錢見當を唱へた

木浦 定期の不味を眺めて産地よりの出廻りは旺盛にして地場出荷當相と内地より注文待ち商作ら當用助の弗々手當に人氣弱くも相場漸く不變を持續し三等十四圓九十錢、四等十四圓七十錢見當であつた

仁川府海岸町三丁目 仁川米豆取引所取引員 ○桑野健治商店 電話長三九番六三九番

株式(三月六日)

京取短期

銘柄		寄付	大引	高値	安値
京取	前	[illegible]	[illegible]	[illegible]	[illegible]
	後	[illegible]	[illegible]	[illegible]	[illegible]
鐘新	前	[illegible]	[illegible]	[illegible]	[illegible]
	後	[illegible]	[illegible]	[illegible]	[illegible]
大新	前	[illegible]	[illegible]	[illegible]	[illegible]
	後	[illegible]	[illegible]	[illegible]	[illegible]
安取	前	[illegible]	[illegible]	[illegible]	[illegible]
	後	[illegible]	[illegible]	[illegible]	[illegible]
東新	前	[illegible]	[illegible]	[illegible]	[illegible]
	後	[illegible]	[illegible]	[illegible]	[illegible]

京仁同大安東朝電鐘 算定と日歩

銘柄	算定	日歩	代引
取	[illegible]	[illegible]	[illegible]
新	[illegible]	[illegible]	[illegible]
新	[illegible]	[illegible]	[illegible]
取	[illegible]	[illegible]	[illegible]
新	[illegible]	[illegible]	[illegible]
新	[illegible]	[illegible]	[illegible]
紡	[illegible]	[illegible]	[illegible]
鐘	[illegible]	[illegible]	[illegible]
鐘	[illegible]	[illegible]	[illegible]

東株短期市場

銘柄		寄付	大引	高値	安値
東新	前	[illegible]	[illegible]	[illegible]	[illegible]
	後	[illegible]	[illegible]	[illegible]	[illegible]

安東株式

	前日		本日	
	後寄	後引	前寄	前引
當限	[illegible]	[illegible]	[illegible]	[illegible]
先限	[illegible]	[illegible]	[illegible]	[illegible]

大株短期

銘柄		寄付	大引	高値	安値
大新	前	[illegible]	[illegible]	[illegible]	[illegible]
	後	[illegible]	[illegible]	[illegible]	[illegible]
鐘新	前	[illegible]	[illegible]	[illegible]	[illegible]
	後	[illegible]	[illegible]	[illegible]	[illegible]
日産	前	[illegible]	[illegible]	[illegible]	[illegible]
	後	[illegible]	[illegible]	[illegible]	[illegible]
東新	前	[illegible]	[illegible]	[illegible]	[illegible]
	後	[illegible]	[illegible]	[illegible]	[illegible]
日石	前	[illegible]	[illegible]	[illegible]	[illegible]
	後	[illegible]	[illegible]	[illegible]	[illegible]

大株長期

銘柄	前寄	前引	後寄	後引
大株新	[illegible]	[illegible]	[illegible]	[illegible]
同 新	[illegible]	[illegible]	[illegible]	[illegible]
日 産	[illegible]	[illegible]	[illegible]	[illegible]
同 新	[illegible]	[illegible]	[illegible]	[illegible]
鐘 紡	[illegible]	[illegible]	[illegible]	[illegible]
同 新	[illegible]	[illegible]	[illegible]	[illegible]
鐘 紡	[illegible]	[illegible]	[illegible]	[illegible]
同 新	[illegible]	[illegible]	[illegible]	[illegible]
日 糖	[illegible]	[illegible]	[illegible]	[illegible]

短期建玉表 京大鐘東仁安

銘柄	賣方	買方	建玉數
京取	[illegible]	[illegible]	[illegible]
大新	[illegible]	[illegible]	[illegible]
鐘新	[illegible]	[illegible]	[illegible]
東新	[illegible]	[illegible]	[illegible]
仁新	[illegible]	[illegible]	[illegible]
安取	[illegible]	[illegible]	[illegible]

出來高 短期 [illegible]枚 累計 [illegible]枚 / 長期 [illegible]枚 累計 [illegible]枚 / 當日 [illegible]枚 累計 [illegible]枚

東京現株

銘柄	値段	銘柄	値段
株新	[illegible]	鐘紡	[illegible]
銀新	[illegible]	同新	[illegible]
新	[illegible]	東拓	[illegible]
銀新	[illegible]	同新	[illegible]
新	[illegible]	富士紡	[illegible]
取	[illegible]	日石	[illegible]
		滿毛	[illegible]

期米(六日)

◎仁川

	當限	中限	先限
前場(一)	[illegible]	[illegible]	[illegible]
(二)	[illegible]	[illegible]	[illegible]
(三)	[illegible]	[illegible]	[illegible]
(四)	[illegible]	[illegible]	[illegible]
(五)	[illegible]	[illegible]	[illegible]
(六)	[illegible]	[illegible]	[illegible]
(七)	[illegible]	[illegible]	[illegible]
(八)	[illegible]	[illegible]	[illegible]
(九)	[illegible]	[illegible]	[illegible]
(十)	[illegible]	[illegible]	[illegible]
後場(一)	[illegible]	[illegible]	[illegible]
(二)	[illegible]	[illegible]	[illegible]
(三)	[illegible]	[illegible]	[illegible]
(四)	[illegible]	[illegible]	[illegible]
(五)	[illegible]	[illegible]	[illegible]
(六)	[illegible]	[illegible]	[illegible]
(七)	[illegible]	[illegible]	[illegible]
帳入値段	[illegible]	[illegible]	[illegible]
値組高(石)	[illegible]	[illegible]	[illegible]
出來高	[illegible]	累計 [illegible]	[illegible]

◇東京 前場 當寄 止め 中寄 止め (一)〜(八) [illegible] / 後場 當寄 止め 中寄 止め (一)〜(七) [illegible]

◇大阪 前場 當寄 止め 中寄 止め (一)〜(十) [illegible] / 後場 當寄 止め 中寄 止め (一)〜(六) 引アト 五、鈔 [illegible]

◇兵庫 先限 寄付 止め 前場 [illegible] 後場 [illegible]

◇下關 先限 寄付 止め 前場 [illegible] 後場 [illegible]

◇桑名 先限 寄付 止め 前場 [illegible] 後場 [illegible]

鮮内延べ

		前寄	前止	後寄	後止
◇釜山	三中	[illegible]	[illegible]	[illegible]	[illegible]
	三末	[illegible]	[illegible]	[illegible]	[illegible]
	四中	[illegible]	[illegible]	[illegible]	[illegible]
	四末	[illegible]	[illegible]	[illegible]	[illegible]
◇大邱	三中	[illegible]	[illegible]	[illegible]	[illegible]
	三末	[illegible]	[illegible]	[illegible]	[illegible]
	四中	[illegible]	[illegible]	[illegible]	[illegible]
	四末	[illegible]	[illegible]	[illegible]	[illegible]
◇群山	三中	[illegible]	[illegible]	[illegible]	[illegible]
	三末	[illegible]	[illegible]	[illegible]	[illegible]
	四中	[illegible]	[illegible]	[illegible]	[illegible]
	四末	[illegible]	[illegible]	[illegible]	[illegible]
◇木浦	三中	[illegible]	[illegible]	[illegible]	[illegible]
	三末	[illegible]	[illegible]	[illegible]	[illegible]
	四中	[illegible]	[illegible]	[illegible]	[illegible]
	四末	[illegible]	[illegible]	[illegible]	[illegible]

大阪期米喰合

	賣方	買方	取組高
當限	[illegible]	[illegible]	[illegible]
中限	[illegible]	[illegible]	[illegible]
先限	[illegible]	[illegible]	[illegible]

市中米標準値

丸キ四等新米	一五圓〇〇
白米卸値(石キロ)	一一圓〇〇
仁川一等白米	一五圓〇〇

◇鮮米銀

	前日		本日	
	後寄	大引	前寄	大引
當限	[illegible]	[illegible]	[illegible]	[illegible]
先限	[illegible]	[illegible]	[illegible]	[illegible]

市況(六日)

◇大阪棉花

	寄付	大引
前場 當限	[illegible]	[illegible]
前場 先限	[illegible]	[illegible]
後場 當限	[illegible]	[illegible]
後場 先限	[illegible]	[illegible]

◇大阪綿糸

	前場 寄付	前場 前引	後場 寄付	後場 前引
三月限	[illegible]	[illegible]	[illegible]	[illegible]
四月限	[illegible]	[illegible]	[illegible]	[illegible]
五月限	[illegible]	[illegible]	[illegible]	[illegible]
六月限	[illegible]	[illegible]	[illegible]	[illegible]
七月限	[illegible]	[illegible]	[illegible]	[illegible]
八月限	[illegible]	[illegible]	[illegible]	[illegible]
九月限	[illegible]	[illegible]	[illegible]	[illegible]

大阪市中綿糸

ストリクト・ミドリング	三一四	月	[illegible]
ブローチ	同		[illegible]
ペンーゴル	同		不變

◇橫濱生糸

	寄付	止め
前場 當限	[illegible]	[illegible]
前場 先限	[illegible]	[illegible]
後場 當限	[illegible]	[illegible]
後場 先限	[illegible]	[illegible]

◇現物最優等 六九〇圓

大阪砂糖期前後場

	寄付	大引
當限 前	[illegible]	[illegible]
當限 後	[illegible]	[illegible]
先限 前	[illegible]	[illegible]
先限 後	[illegible]	[illegible]

大阪砂糖現物 日糖(ST)現物 賣買中値 十七圓八十錢

川合又五郎 (146)
鳥江鐵也作 佐藤松華畫

命! (四)

それではといつて、このまゝ平助は、權藏と別れるわけにもいかなかつた。だが權藏はすかさずに

「こゝは其方の仲間の家だといふから、なんなら其方と代つてあの馬を曳いてもらつては如何だらうな」

といつた。

「それはお客人さへ御承知なら一すこゝの男に話をして見ませう、足の少々痛むぐらゐは何でもございませんが、御推察通りこのお米も久し振りに逢ふたことで、何かと話もありますれば、ではお言葉に甘へて、こゝでお別れ申します」

と、やをら彼は立上つて、臺所

京染なれば京屋

の方にゐるこの家の仲間の馬子を呼んだ。

「太兵衛どんや〳〵」

「オイ、何ぢや平助どん」

太兵衛と呼ぶ馬子は、まだ四十をすぎたばかりの、體骨たくましい男であつた。

「實はな太兵衛どん、これから先お客人を濱松まであの荷駄を、わしに代つてひいて行つてくれまいか、わしはチト都合があつて今日はこゝにとめて貰ひたいのぢや」

平助は太兵衛に交渉をはじめたが、太兵衛は快よくうなづいて、

「ヨシ〳〵、わしが行つてやらう、お客人さへいいのなら……」

「お客人の方から御所望ぢや」

「さうか、ぢや、これから直ぐにでも出かけるぞ、今日は別に仕事もないからな」

と改めて彼は權藏に向つて、

「へイ、俺は太兵衛と申します、御都合がよけりや、すぐにも出かけませうか」

といつた。

「では其方行つてくれるか、平助

武田產婦人科 京城明治町三(泉屋前角) 武田正房 電本四五四五番

どんには約束通りの賃銀を渡しませう、また太兵衛どんにも別に心附をさせてもらひませう」

權藏はさういつて、懷中から財布を取り出して、銀を何枚か出して

御宴會は中山莊へ 明治町浪花館横 電本一四三四

それを紙にひねり平助に渡した。また太兵衛にも別に包んで差し出した。

「二人にまで過分にいたゞいておそれ入ります」

と平助はそれをおしいたゞいて取り、太兵衛にも取らせた。

そしてまた權藏は、財布から更に小判を二十兩、これを紙に包んで平助の前に出した。

「親爺どん、こゝに少しの金があるが、これはその三年前に死なしてあるやつたといふ倅娘の石塔料に取つておいて下され……」

「エッ!」

平助は目を丸くして驚いた、そしてあわてゝその紙包みをつきもどして、

「緣も由緣もない人からそんなことまでして頂いては濟みません、これだけは御辭退申しますから、お藏し下さいませ」

「いや〳〵、某の胖も丁度今年は三年忌、一つには某の胖の追善供養のため、遠慮なしに取つておいてくりやれ」

だが權藏がどうすゝめても、平助はそれを受取らなかつた。

「旦那、行きませうか」

太兵衛は權藏を促した。

しかし權藏は容易に立たうともしなかつた。

「今夜はどうせ袋井泊り、別に急ぐにもおよぶまいし」

と、太兵衛にいつて、なほ一旦出した金子を平助の手に納める樣にすゝめた。

しかし、平助はどうあつてもそれを受取らなかつた。

松ノ實珍菓 滿月 龜屋

仁川期米部 長一八〇番 正米部 長一七〇七番 二五二番 ジンセン マルダイトリヒキテン

京城日報 朝刊 本紙朝夕共二十二頁

キング

四月號又々大増刷

本號こそ ぜひ第一番に お求め下さい

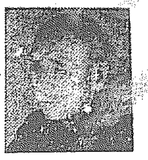

▲墓前に吹奏する涙の尺八（尺八界の第一人者として名聲頓に高き福田蘭童氏が、奇しき涙の半生史を見よ）

▲痛快極る話 手摑みのダイナマイト（危機一髪！ハラ〳〵手に汗握る大場面、眞に命がけ痛快無比の恐ろしい事實談）

先生から見た腕白生徒（元東京高校々長 湯原元一）

江木鐵道大臣、政友會總務鳩山一郎、貴族院議員土屋興之進、…文章家横山健堂等々……數へ子の腕白時代を赤裸々に發表した湯原元一先生の面白い思ひ出話。

新時代の

就職戰術三千條（匿名重役）

就職は人生出發の第一線です。一生の運命が決せられる一大事であります。こゝに實際家の體驗談發表！現代人は何人もぜひ御一讀下さい。

世界の名優 ダグラスと語る

お〜ダグラス！

活動寫眞でお馴染の名優ダグラスが日本へきました。キング特派記者は、箱根の富士屋ホテルでダグラスと一晩語り合ひました。そこには――松竹の鈴木傳明や、高尾光子や……上山草人なども同席しました。映畫王ダグラス！朗らかな明るい典型的米國人が語るは何？

ダグラスをめぐる傳明、草人、光子等のトテモ賑やかな快談物！

▲洋服百般もの知り問答（紳士方必讀の常識問題）

▲各界一騎打の人々（グラビヤ大畫報）

▲デパート吃驚ものがたり…細川辰彦

▲賞探し 一萬五千圓大懸賞當選發表

文房具店の小僧から大會社の重役

貧乏！貧乏！ 學問や經驗で仕事は出來ない、その活手本となる現代事業界の驚異……一氏の大奮鬪物語。

投身自殺一旦死んだ私が甦生して今日を得る迄

一度自殺し乍ら不思議にも數奇な運命の手に救はれ、實業教育界の權威となつた後藤福次郎氏の悲壯な思ひ出話

快豪德三寶の七人掛け（松本鳴弦樓）

柔道の大家山嵐論の談論き式に、怪力無双鬼とも謳はれた德三寶六段が、三段四段五段の猛者七人を向ふに廻し前代未聞の大決戰痛快々々

▲海底神秘城探検（謎だ謎だ！四十尋に餘る大膽の冒險！話題の大探險小說）

▲分り切つた話…中村吉右衞門 ▲手紙と人格…清浦奎吾 ▲反對意見…鹿還 鶴之助 ▲一歩の進境…服部嘉香 ▲深夜の静坐…長谷川時雨 ▲一輪の花…井上康文

大増頁 特別讀物

▲老侠悲話 人斬り林藏（男一匹老侠林藏の……涙の人情悲話）子母澤寛

▲愛は强し 意外な告白（驚いた乳母の可憐な母子の悲劇！）池谷信三郎

▲美人怪力 神變花嫁双紙（絶世美人の令子なとつた怪力の花嫁の武勇談 妖怪か變化か）渡邊默禪

▲事實美談 太左衞門村長（世にも美しい生きた近江聖人の感激物語）福田正夫

▲人情悲劇 吹雪の魔（老俳優手父娘をめぐる涙のものがたり）正木不如丘

『キング賞』受賞者第一回發表

教育勅語渙發四十周年記念事業として愈々 全國篤行者百五十名發表 キング賞を贈呈しました

時代小說

牢獄の花嫁 吉川英治

忍び込んだ覆面の怪美人？

「曲者ッ！」と躍りかゝつた同心が、引剝いた覆面の中から現はれた彼女の面影！「ヤッ！貴女は…」と叫ぶと同時に同心は手を離して怪美人を逃がしてしまつた。謎の怪美人は誰？ 奇怪！獄人を救らんとする怪人形を繞んだ愈々面白さ

英雄を語る…德富蘇峰

蘇峰先生が語られたる英雄

神武天皇 明治天皇 後醍醐天皇 天智天皇 新田義貞

西郷隆盛 源頼朝 源義經 源實朝 新島襄

德川家康 豊臣秀吉 水戸光圀 岩倉具視 吉田松陰

織田信長 聖德太子 楠木正成 勝海舟 島津齊彬

昭憲皇太后 北政所 竹中半兵衞……

英雄國大日本の英雄を知れ！聽け、蘇峰先生が語る興趣溢るゝばかりの英雄觀!!

▲現代小說 心の日月 菊池寛（小鳥のやうな可憐な雛子の身にまたもふりかゝる色魔の毒手！作者が心血を注いだ大作だけに、息もつけぬ面白さ。うつとりする樣な大傑作）

▲探偵小說 黄金假面 江戸川亂歩（キンキラキラ〳〵黄金假面の正體いよ〳〵露顯か？いよ〳〵最高潮の大場面！假面の正體はそも誰か？興味ます〳〵高騰！熱狂的大評判！）

▲感激の旭日旗（讀めば胸を打つ感激實話！キング探特の名讀物です）

▲ハテナ！之は何でせうか？……

▲一言千金萬事のコツ物語……

▲うまいもの食べある記（しげた）……

懸賞一萬円 傑作漫画大會（人氣漫畫家八人が、腕によりをかけた名作傑作くらべ。見ても讀んでも面白い）

▲豚にすがる斥候（生死の關頭に立つた素晴しい大歐州の痛快物語！）

▲何でもお尋ね下さい（常識問答）

▲傑作漫畫なるほど〳〵……

▲滑稽和歌漫畫……清原ひとし

現代小說 白夜は明くる（久米正雄）

文壇の巨星久米正雄先生！久米氏の作品の特徴――纖鋭で、輕妙で、しかも一味の温かな情味を湛へてゐる魅力を愛しない人はないだらう。「白夜は明くる」は從來の氏の全作中第一等の傑作となるべきものに相違ない。

▲時代小說 天晴れ啞將軍 白井喬二（又も出しぬいた痛快篇の設計！鳩木父子の運命はどうなるであらう）

▲諧謔小說 婚約時代 佐々木邦（思はず知らずポッ！と頬の赤くなるやうな名小說！天下一品面白い）

▲純愛小說 大地に立つ…野村愛正

▲冒險綺話 寶島の秘密…東日出夫

▲家庭小說 燃ゆる花…菊池幽芳

▲外國講談 噫無情…天狗太郎

▲武勇講談 關口彌太郎…大河內翠山

▲落語 帝國浴場…柳家小さん

定價五十錢 送料三錢五厘 東京本郷 大日本雄辯會講談社 振替東京三九三〇

益々有望に展開

忠南道廳移轉費問題の雲行

貴院分科會の形勢—

復活略確定的となる

與黨の軟化說が復活熱を促進

【東京電報】貴族院豫算第六分科會（鐵道、拓務）は六日午前を以て大體質疑を終り、午後より朝鮮忠南道廳移轉問題の審議に入つたが、研究會、公正會、火曜會、其の他の會派も衆議院與黨一部が道廳移轉費復活を承認する模樣が明日となつた、め益々復活論が有力となり、分科會にて疑問視されてゐた大隈信常侯、倉知鐵吉氏も復活贊成に決したといはれて、復活派は主査小松謙次郎氏の票を加へずして七對四の絕對優勢となつた。分科會の決定は研究、交友兩派の提携に依つて支持されてその復活は略確定的となつたが、これに對する政府與黨議員が本會議において如何なる防戰策に出るかは頗る注目されてゐる

兩院協議會迄には

行くまいとの說

◇—貴族院で復活と決定すれば

政府與黨も協議會前に承服か

【東京電報】忠南道廳移轉費復活問題に對する研究會の態度は大體復活に內定してをり、貴族院分科會の形勢も漸く復活に傾いて來たので最早復活に決定する事は明瞭で、分科會で決定せば總會、本會議とも復活を決定すべく、貴族院で決定せば政府與黨は兩院協議會を開く事なくこれを承認する事と見らる、に至つた

蹶起した大隈侯

復活氣分明に

併し穩かに詰め寄る

貴院第六分科會

【東京電報】六日の貴族院豫算第六分科會午後はいよ／＼朝鮮忠南道廳移轉問題の審議に入つたが當日は左の如く大隈信常侯が一人本問題に就き質疑を行つた

大隈侯（火曜）忠南道廳移轉費は金額は少ないが朝鮮統治上から見ると重大である。政府及び總督府の忌憚なき意見如何

兒玉政務總監 道廳を公州より大田へ移轉することは道廳の行政效果を擧げる上に重大關係がある。大田は經濟、交通、行政上著しく公州に勝るのである。その上公州の廳舍は改築の必要に迫られてゐるから移轉に決した。從來も移轉の例があり、今回の移轉は前例と少しも違ふ事情はない今なほ移轉は適當と考へる

大隈侯 この豫算は移轉の必要を感じて出したのであるから衆議院の削除に對しては如何なる考へを持つか

兒玉總監 今なほ原案を適當と考へる

松田拓相 私もなほ原案を適當と考へてゐる

大隈侯 これが兩院で削除された時は總督の威信が傷けられぬか。私の意見では大田移轉は朝鮮の輿論である。朝鮮總督は朝鮮では天皇陛下の代理の如く思はれてゐる、若し兩院共削除したら半島民の總督に對する敬慕は薄らぐと思ふ。これに依り將來の統治に及ぼす影響を憂へる

拓相はたゞ兩院協議

會の開會を好まぬ—

拓相 見樣に依つては總督の威信に關することゝ思ふが、總督官制に依れば、總督は豫算を伴なはぬ事項に就ては權限がある。道廳の移轉は內務局當局の非公式の談として發表されたものである。而して豫算は議會の審査の上決定するものであるから、審議權を尊重する意味から見れば敢て總督の威信がこれに依り傷けられたものとは思はぬ

大隈侯 拓相は院議を尊重するといふが何れの院の院議を尊重するのか、兩院一致の院議をいふのか

拓相 豫算總會でも述べた通り政治の大局から見て敢へて固執せずといふ風に答へたのだが若し貴族院が假りに復活したら兩院協議會の開催とならう。これは重大な事柄であつて私はこの兩院協議會開會を好まぬ

御順調

御異常を拜せず

【東京電報】皇后陛下には御經過御順調にわたらせられ更に御異狀を拜せず、六日は地久節に際し各皇族殿下の御祝詞を受けさせられた（六日午後十一時半着電）

減稅案遲れる

委員附託未し

露骨な議事引延し策か、議員の出席定足數を缺き勝ち

貴族院本會議（六日午後）

【東京電報】六日午後の貴族院本會議は二時四分再開、三井氏の再質問に對し

井上藏相 地租課稅標準と賃貸價格に現はれたことは適當である、又賃貸價格の調査には手落ちはないと信ずる、次ぎの調査時期は昭和十三年度でよからう

なほ質問の各項目に亘つて答辯し

三井氏（自由より）軍縮と賃貸價格とを結び付けることは我が國の傳統精神に反する、國防力を減じて國民負擔を輕減するなどいふことは國民思想を腐敗させるものである

と警告して質問を終り、次ぎに

呆れた減稅案

森田福市氏（交友）（登壇）この減稅は軍縮に依る減稅だが、一體陸海軍は生の豫算を編成して要求して居りながら節約は極力避ける、これは餘りに不誠意といふものだ

と陸海軍をこき卸した後

減稅は朝日三本の減稅だ、こんなものは次ぎの總選擧に備へる名目に過ぎない。而して地方稅就中大都市は大地稅だ、何故行財政整理を實行した上でもつと合理的多額の減稅をやらないか

又濱口首相はロンドン會議に依り剩餘金を減稅に當てると言つたが、事實はその大部分は補充計畫に使ふ。これでロンドン會議が成功だといふのだから呆れる。**なほ軍縮剩餘金以外にも澤山減稅財源がある。**官吏、軍人の減俸各省の調査會廢止をやるだけでも四千萬圓位の金が出る

（この時二時二十四分近衞副議長議長席に着く）

森田氏 又この內閣は頻りに法案を出したがる、これは選擧對策だ。然かもそれ等の法案は資本家にも勞働者にも地主にも小作人にも誰れにも利益を齎らさないものばかりだ

と難じ、なほ地方稅を最輕的に減じない點を攻めて拍手を浴びる

井上藏相 一、少くとも減稅するのが當面の急務だと思ふ

二、行政財政整理の結果大なる減稅が出來るか何うかは判らないから**次ぎの整理時期まで減稅案を持つ意思はない**

三、國稅を減ずれば地方稅の方は負擔が楽になるから地方稅の方は原案通りでよろしい

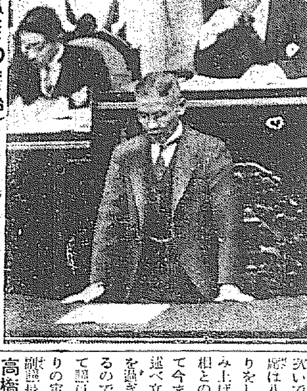

藏相の減稅案說明（貴族院）

四、軍縮に依る減稅額は少いといはれるが會議が決裂したら一文の減稅も出來なかつたらう

この時（午後三時）德川議長復席

森田氏ころぶ

森田氏再登壇する階段で轉ぶ『森田君確かりしろ』と浴びせかけるものあり

森田氏 此の減稅案は黨勢擴張の道具と思ふが、首相代理の意見を伺ひ度い

と口頭し、四年前の調査にかゝる賃貸價格標準としたこと、減稅案を撤回したことを難詰し、更に質問を繰り返す

幣原首相代理（減稅と產業との關係を述べ）ロンドン會議の一大目的は國民負擔の輕減であるから、此處からこの案が出發したのである

井上藏相 米價のみでなく一般物價も下落してゐるから地租課稅標準には無理はない

次いで高橋琢也氏登壇したが、議席は八十名足らずで、大半は居眠りをしてゐる、高橋氏速記錄を讀み上げたり、軍令部長對財部海相との確執問題を引き出したりして今までの質問應答を遡りくどくど述べ立てる。この時定刻午後四時を過ぎいよ／＼議席は寂寥を極めるので、德川議長は書記官に命じて議員を呼び出し辛うじて百名許りの定員數を保つ。四時卅分近衞副議長議長席に着く

高橋氏 此の案は國民負擔を輕減するものでなく國防の安固も期せられない。虻蜂とらずの案である。不戰條約が成立したとて戰爭がなくなる譯ではない

と長々しく述べたて四時卅分降壇

幣原首相代理 一、今度の水陸整備計畫によつて國防の安固は期し得る

一、不戰條約によつて戰爭が今後餘程に防止されるものとは思はぬが或る程度まで充分確信する

諒解を求む

首相、鐵相協議

【東京電報】六日閣議の後、安達內相と會見した濱口首相は同日午後四時より江木鐵相と會見、來る十日登院する決意を語り登院後の對貴院策につき一時間半程懇談した後、貴院の反政府態度の現はれたる減稅案の經過を見るも餘程慎重を期さねばならぬのでこの際政府系議員を通じ極力諒解を求める必要ありとの意見一致した

森田福市氏議席から議事進行につき發言を求め

森田氏 本日は既に定刻を過ぎてをり定員も二十名許り不足である。故に本院規則第五十九條第六十條を讀み上げて議長は何故散會を宣しないのか

と難詰し

近衞副議長 定足數を缺く恐れがあるから休憩する

として四時三十八分休憩、五時卅七分再會、德川議長は本日は定刻を過ぎたからこの程度で散會すと宣し減稅案は本日も委員附託とならず反政府系の意圖通りに議事引延ばし策奏効した形で散會した

競馬法改正

愈よ提出さる

牧野法も共に

【東京電報】政府は六日左の法律案を衆議院に提出した

一、競馬法中改正法律案

一、製鐵獎勵法中改正法律案

一、軍事救護法中改正法律案

一、牧野法案

研究會は

大體決定

移轉費は復活

【東京電報】豫算各分科會も大體七日で審議終了の模樣となり、研究會では八日總會を開いて豫算案に對する態度を決する事となつてゐるが、**大體歲入問題については嚴重なる附帶決議をなし、更に忠南道廳移轉費を復活すること、して承認する模樣である**

首相の登院は

十日と決定

中島秘書官が總て介添

登院準備全くなる

【東京電報】濱口首相の登院もいよ／＼十日と決り、貴衆兩院では鈴木書記官長が中心に種々準備に努めてゐるが、大臣出入口前の議事課控室を休憩室に充てることゝなつた外、議長應接室も休憩室に當て、低い安樂椅子を置くことに決定した。なほ衆議院ではステツキを使用し、階段の昇降には中島秘書官が介添する模樣で、食事は首相官邸より夏子夫人の心づくしの料理を取寄せる由である。また貴族院では玉座のある圍繞上枝を御通路申上げ、すべて中島秘書官の人枝によるとなつた

首相の出席要求に

制限方法を講ず

倉知鐵吉氏の提議

◇…政府側は勿論贊成

【東京電報】同和會の倉知鐵吉氏は六日正午鈴木翰長を訪ひ『濱口首相登院後本會議及委員會に屢々出席を要求されることは健康上憂慮すべきであるから、この點に相當制限方法を講ずるため各派に諒解を求めては如何』と述べ、鈴木翰長もこれに贊成し、倉知氏は午後一時半より更に幣原首相代理と會見するところあつた

見積り過大—

何處までも祟る

內田氏は海軍質問

六日午後の 衆院豫算總會

【東京電報】六日の衆議院豫算總會は午後一時五十分再開

武內委員長 島田君の要求の首相出席の時期については政府から『相當の手續きを要するので即答出來ぬから明朝まで御待ちを願ひたい』との回答があつたから左樣御諒承を願ひたい

と報告したる後質疑に入り、內田信也氏（政友）海軍工廠の職工整理問題について海相と質問應答を重ね

工廠整理と製艦

內田信也氏 各工廠の職工解雇數を決定するため今後工廠に於ける造艦能力を豫め定める必要がある

と斷定し

安保海相 部外注文は三割乃至三割五分、殘りは工廠で建造する豫定である

內田氏職工一人當りの工事、工艦艇當、艦艇建造量等を質して後

內田氏 今後職工を解雇するか

海相 職工の自然減少（年五千五百名）及び時間外勤務廢止を考慮してゐる

加藤經理局長これを補足し答へ

內田氏 六年度着手の巡洋艦は一隻である、然るに海相は減債委員會で二隻と答へてゐるが如何

海相 豫算面は一隻で、秘密會で述べたのは確定してゐないものである

內田氏 建艦補充艦艇費を見るに十年度には職工を維持するだけの豫算がなく翌年度の豫算を當てゝゐる、建艦を繰上げるのではないか

海相 艦艇費は實行上前後が補足、中間年度が膨れる事はある

佛伊海軍協定に

內田氏轉じて最近の佛伊協定に論及し

內田 佛伊はこの協定で潜水艦八萬三千噸の保有權利を獲得したが、この結果英、米、日が保有增加を必要とすることになると思ふが如何

海相 公報がないからお答へ出來ぬ

これにて午後三時八分休憩

再開 【東京電報】衆議院豫算總會は午後九時卅五分三度開會、武內委員長より

一、昭和六年度歲入歲出總豫算追加案（第二號）をも併せて議題に上せる旨を述べたる後質疑を繼續

見積り過大から

太田孝正氏（政友）五年度印紙收入臨時部歲入の見積過大を指摘し

太田氏 五年度決算は赤字となることは明瞭であるが政府は歲出不要額を利用補塡するといふがこれは幾何の見込みか

井上藏相 歲出を切詰めて二千萬圓不要額が出る見込みである

太田氏 赤字となる五年度を基礎とした以上六年度歲入は當然見積過大と思ふが如何

藏相 我々の見込みは違ふ

と答へれば

太田氏 若し緊急問題が起つたらどうするか

藏相 今日の場合豫備金以外に餘裕のないのは止むを得ぬ、必要が起ればその時になつて考へるよりほかはない

更に太田氏失業公債を非募公債と見るやを質し、藏相簡單に答へた後、競馬法改正を攻擊し、これに關聯し

追加豫算は何か

砂田重政氏（政友）馬事獎勵に關する經費を豫算より削り、競馬法改正を追加豫算で增額した理由如何

藏相 豫算で削つたのは一般歲出と同樣の意味で、追加豫算で增額したのは競馬法當然の結果として收入金の一部を馬事獎勵に使用せねばならぬためである

砂田氏なほ追擊の後

武內委員長 歲入質問は大體終了したから明日から歲出質問に入りたい

と諮り異議なく承認し、六時五十分散會、七日午前十時から開會の筈

海軍の

職工整理

八千九百四十名

解雇手當一人當り六百九十圓

【東京電報】六日午後衆議院豫算委員會で海軍職工整理に關する內田信也氏（政友）の質問に關し安保海相は左の如く言明した

一、各工廠剩當は現在數の約二割である

一、整理職工を造艦、造兵の各種別にせば造船職工千九百九十五名、造兵職工三千九百名、造機職工二千二百八十名、其の他となる

一、解職手當一人平均は華府會議後の整理の際は六百圓、其の次の行政整理、際は六百二十五圓今回は六百九十圓となつてゐる

追加豫算

第二號案提出

救護法豫算等

愈よ提出さる

【東京電報】昭和六年度第二追加豫算案は六日午後衆議院に提出された

歲入 百五十五萬五千十五圓

歲出 百二十九萬三千七百七圓

にしてその內譯左の如し

歲入經常部

一、關稅定率法改正に伴ふ關稅の增額四萬七千九百四十一圓

一、競馬法改正に伴ふ納付金百萬七千七十四圓

歲出經常部（內務省）

一、救護法施行に要する經費七十五萬九千九百五十七圓

一、軍事救護法改正に伴ふ經費增加二萬六千六百七十六圓

一、競馬監督に關する經費增加一萬五千七百四十九圓

一、種牡馬の充實に關する經費十三萬七千六百九十三圓

歲出臨時部（農林省）

一、種牡馬の充實に關する經費二十五萬七千六百八十八圓

一、馬に關する收益改良獎勵費九萬五千九百四十六圓

けふの兩院（東京電報）

貴族院 午前十時本會議開會、減稅案に對する質問續行、高橋琢也氏（研究）に次いで志水小一郎氏（研究）の質問ありこれにて質問を打切り廿七名の委員附託とし、衆議院送付の米穀法中改正法律案及び米穀需給調節特別會計法中改正法律案も上程される。なほ午前十時から豫算各分科會及び取引所法中改正法律案委員會開會

衆議院 午後一時より本會議を開會。なほ午前十時より豫算總會（歲出質議を始め各委員會、午後一時から勞働組合法委員會を開く

英印平和成る

平和協定聲明書

印度事務省より發表

【ロンドン五日發電】英國政府印度事務省は五日印度總督アーウィン卿の英印平和協定に關する聲明書を發表した。その要旨左の如し

印度政廳は國民會議一派の非服從運動の實際的中止を見た上右運動に伴ふ諸種の禁令を撤廢し且つ右運動に關する囚人を釋放する事とした。なほ英貨ボイコットの完全な中止を見る筈なるも經濟上の理由より外國製織物、酒類の一部、藥材の不買見張所設置の權利は存續を許し且つ鹽專賣法についてはこの際貧民救助の意味で特例を設け、海岸地方住民の鹽採取及び特定地域內のこれが販賣の自由を認めたなほ國民會議、沒收財產返還は若干の例外を設けてその範圍內にて行ふ筈。今後引續き憲法改革につき研究を進める方針で印度國民會議代表の參加を求め、叢の圓卓會議の中心たりし聯邦組織案を基礎とし更に討議を進めんとするものである

安協三結論

【ニューデーリ五日發電】ガンヂー氏とアーウィン總督の安協成立は運動史上より見て左の三項に結論される

一、國民會議は絕對的完全な獨立を運動の目標とすることを一先づ放棄したこと

二、當座の目標とした全土聯邦組織計畫を容認したこと

三、聯邦制を基礎とする憲法制定に關し英國と提携して努力すべきことを諾したこと

この結果從來の違法的運動は一轉して圓卓會議を中心とする合法的自治獲得要求に變じた譯であるが、新聯邦政府成立までには恐らく數月乃至數十月を要する模樣である

反英運動打切り

國民會議安協案を承認

各支部に指令發送

【ニューデーリ五日發電】アーウィン總督とガンヂー氏との妥協につき國民會議の一部には不滿を有するものもあつたが、本日國民會議の實行委員は右安協案を承認し、英印平和を宣し各支部に左の指令を發しいよ／＼反英運動を打切ることになつた

一、反英非軍事的不服從運動を五月より中止すること

一、經濟的斷行運動も中止す、但し酒類、外國製織物の取引禁止は續行する

一、租稅不納同盟運動を中止すること

一、布類、外國製織物取引防止見張は續行するも全然平和的態度を以てこれを行ふ、挑戰的態度ありて官憲より中止を命ぜられた時も國民會議としては異議なきこと

一、鹽專賣法に對する反抗、官營鹽倉庫を襲ひ鹽を持出すことなどは今後絕對に行はぬこと、但し海岸地方住民は海水より鹽を取りこれを隣人に販賣することは總督より容認された故これを行ふこと

一、國民運動に關し官憲の諒解なき新聞紙樣のものを發行することを中止すること

一、納稅義務者は地租的納付の用意を爲すこと

滿取繼續認可

五ケ年を條件に

【奉天五日發電】豫ねて繼續認可申請中の滿洲取引所に對し奉天總領事館は本日附を以て五ケ年繼續の條件附にて認可の指令を發した

種痘追加

京城府の種痘七日の部追加

▲南大門小學校＝蓬萊町三丁目、南大門通五丁目、御成町

▲櫻井小學校＝櫻井町一丁目、花園町

▲府廳＝長谷川町、北米倉町、太平通一丁目

人

◇熊本縣第一師範學校生徒一行八十名 十六日朝入城、三重旅館に投宿、十七日夜平壤へ

◇アーサー・ワイコール氏（平北昌城大楡洞鑛山株式會社取締役）四日逝去、葬儀は八日午後二時仁川府外人墓地で舉行の筈

◇永谷重治氏嚴父 朝鮮精米京城商會社平壤支店長永谷重治氏嚴父、かねて病氣中の處五日午後一時兵庫縣多可郡中町安田二六番地の自宅で逝去、永谷支店長は急遽歸鄕した

暴風警報

（三月六日午後二時仁川觀測所發）

北方乃至東の風强く降雨あるべし、全羅南道、慶尙南道沿岸を警戒す低氣壓中心は東海中部にありて七六〇粍を示し、東北東に進行しつゝあり

太平漫語

政府は電話民營案も選擧法改正案も議會提出を見合はすといふ▲電話民營案はどうせ法律案だけで實施は先に延びるんだから見合せたところで差支はあるまいが、提出を見合すものを重要法案といひ觸らされたのは惡縮千萬▲選擧法改正案は樞密院との間に意見の扞格あり、ね、面倒臭い先に延しつちまへといふわけだらうが、これも重要法案として一般に囑目されてゐただけに失望させらるる▲尤も重要法案とはいへ、是非今議會に間に合はさねばならぬといふほどのものでもないから、上程見合せで痛痒を感じるものもない。たゞ一旦出しかけたものを引込めたりすると、內輪で彼是とまたうるさくなるもの、それさへなければ御勝手に召されだ▲忠南道廳問題で政府板挾みといはれる貴族院の板はおそらく與黨と政府を挾む板はおそらく貴族院のとだらうが、與黨の板に押しつけられて當惑するのはわかる。與黨の板に當惑するのは一向にわからない▲與黨と政府は內輪同志。與黨は政府の女房、政府は與黨の亭主同然である。女房の尻に敷かれてベソを掻くを、下世話では鼻垂れ男とか申してゐる▲政府が輿論の板挾みになつてゐるとせば同情にも値するが、もともと女房の出しやばりから起つたこと。亭主たるもの緊褌一番、世間の物笑ひにならぬやうにおさめることが一番よろしい▲登院を前に濱口首相ますます元氣のよし、そして登院の上は決死の覺悟で猛頑ばし奮闘するよし。元氣一杯の首相に獅子奮迅せられては、野黨の方から『お手柔らかに』と願はねばなるまい▲若い燕の笑顔見たさに、燕の進物を百貨店から無斷借用してゐた女性がある。萬引の味より嬉ぶ男の味が忘れられないといふんだから、刑務所送りではなく病院送りの方だ——

長篇小說 春を待つ人々 佐藤紅綠先生大作

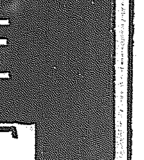

靜かな田園に釀された親と子、家と家の確執！

これこそ、現代の瞭小說を一蹴して、玉座の如く燦として輝きわたる大小說です！

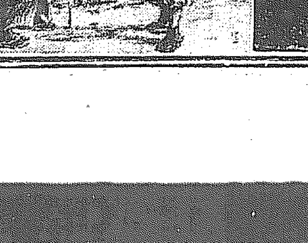

『文藝倶樂部』四月號より連載！

不思議な運命、父と子の悲劇！

長篇讀切 父…… 加藤武雄

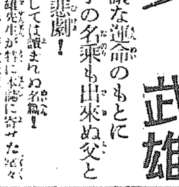

不思議な運命のもとに親子の名乘も出來ぬ父と子の悲劇！

淚なくしては讀まれぬ名篇！

加藤武雄先生が特に本誌に寄せた堂々原稿紙百枚の長篇讀切！

問題のモデル小說！

蒲田 長田幹彥

低調讀書界に大評判を捲き起したモデル小說 可憐なる處女踏子が蒲田でうけた意外な運命

映畫オンパレード

○入江たか子表情 ○リ・アン・ロス ○林長二郎 ○スター故鄕調べ ○千惠藏自叙傳

▲大東京の非滿時（近藤經一）

▲巴里の奴隷市場（高橋邦太郎）

■佛樣の國勢調査 ■新首火刑蒐物語 ■江戶の見世物 ■大連の小盜見市

新載時代長篇小說！

天保赤門黨 土師清二

將軍家の當暗問題に絡る正義と陰謀の大爭鬪！

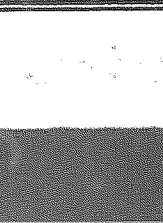

瀕死の家臣に遺言を書かせた女が現れる、十三代將軍家定の毒殺事件が起る！これに絡んで怪奴出沒する秘密結社赤門黨！そも／＼赤門黨とは何？

▲猩々の唄（白井喬二）

▲十字架の小指（高垣眸）

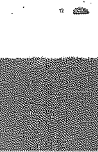

四月號！ 定價五十錢（送料三錢）

文藝倶樂部

振替東京二四〇番 博文館

社說

デパートと小賣商　協調には細心の注意を要す

デパート發達によつて脅威を受けつゝある小賣商又は専門店は、何等かの方法によつてデパートの勢力に對する自衞の途を見出さねばならない時機に到達してゐた。商品が豊富であり、しかも信用があつて、販賣のスピード化にも、又一面には豪奢といつたやうな華かな魅力にも、何といつてもデパートは近代人の要求に適する仕組みになつてゐるのである。であるから自然購買者の足を引きつけ、餘分にも財布の口を開かせるのである。

◇

さほど遠くない、まだ十餘年前までは、東京の三越、白木屋などをはじめ、いはゆる大デパートと呼ばれるものは、頗る貴族的でお上品な態度を顧客に與へたものだつた。買物にゆくのに、着飾つてめかし込んで行かなければ恥かしいといつたやうな時代もあつた。そんな時代には中流以下の顧客は、敷居をくゞるに躊躇する傾向があつた。早い話が京城の三越又は店なども、數年前までは、確か、下駄ばきでは中に入れなかつた。

◇

ところが、時勢はガラリと一轉した。思想的にも、政治的にも無産下層の大衆が、目ざましく活動し出したのと、不景氣の襲來とによつて、すべての社會現象は、大衆といふ色を以て塗られるやうになつた。お高く止まつてゐては大衆の相手になれないのである。一國の宰相や大臣連までが街頭に乘り出して、大衆に説き、大衆に握手を求めねばならない時勢となつた。殊に商賣となれば猶更この大衆の呼吸を敏感に受取らねばならないから、何事もサービスによつて大衆を引きつけやうとするのは自然の勢ひであらねばならぬ。で、下駄ばきのまゝでどうぞ……と大安賣の看板が飜りかへられ、ねんねこを着込んだ女房たちも、大手を振つて大デパートに出入するやうに變つたのである。

◇

さてさうなれば、デパートの商品は、最も大衆的のもの、つまり安くて實用向のものが最も多く要求されることになる。しかもそれは大資本を擁し、大量生産、大量消費の經濟合理によつて行はれるが故に、少くとも小賣店、專門店等よりも資本の力によるサービスが容易であると見ねばならないのである。それが遂にはデパート對小賣店の對立を越えて、デパート同士の競爭と化し、高級品の競爭は問題外に置き去つて、安價な下級品、實用品等の廉賣、濫賣が行はれるに至つた。そして、その飛沫を喰ふのは、第三者の小賣商であり、小賣商は、いよ〳〵窮境に追ひ込まれる形となつて來たのである。

◇

京城でも、遂にこの狀態が突き詰められて、商工會議所などでも小賣商の死活問題として捨て置けず、全市を打つて一丸とする京城小賣商聯盟を組織しよく〳〵デパートに對抗する對策を講ずるやうになつた。しかし資本の力と大衆とを結びつけて來た今日までのデパートのサービスは、小賣商側に係る魅力に富んだスローガンがない限り容易に崩れさうにもないのである。聯盟側はまづ第一の對策としてデパート側の廉賣策を防止してもらひたいと縋じ込み、デパート側もまたその提議に同意を表したと傳へられるが全市商人の共同的營業の見地からすれば、適當の協定であると見られるものゝ、一般購買者からみれば『安くてよい品』といふ事が第一の要求條件であるがために聯盟が、デパートを牽制するといふことによつて、動もすれば購買者の誤解を招かないとも限らないから、聯盟および商工會議所などでも、この點はデリケートな注意を以て臨む必要があらうと思ふ。

世界は春へ（上）　――三月の問題

【倫敦】風はまだ寒いが、街頭にも、野にも、山にも春の氣が動いてゐる。世界の政局にも、或る方面では何か知ら前に出るものが感ぜられる。

軍縮の機運動く

間もなく、英佛伊協定も成立した。難關だつた佛伊兩國の海軍を均等にするといふ問題もほゞ解決した。これ等の協定に對しアメリカも異議は無ささうである。この調子ではロンドン海軍條約が完全な五國條約になる日も近からう。英佛伊三國協定の内容は近く關係五ヶ國から一齊に發表される筈。

アメリカの議會

アメリカの議會は三月四日で終了した次ぎの議會は特別召集がない限り十二月七日から開かれる今期議會は民主、共和兩黨の間に政治的休戰を協定してゐたので爭らしいものは演ぜられなかつた。爭ひは寧ろ失業救濟策を中心に議會と大統領との間に行はれた例の出征軍人金融案が大統領の拒否を無視して兩院を通過し法律となつたのはその一例。フーヴア大統領の面目は潰れたが四十萬に近い廢兵や戰死者遺族は息がつける。彼等には久し振りで春が訪れる譯である。

混亂のイギリス

イギリスは今『産業沈滯』と『政界混亂』の二つの妖魔に襲はれてゐる。先月マクドナルド首相が雇主側と勞働組合と双方の代表者を招き、不景氣切拔け策について懇談したところ、雇主側が生産費――賃銀や失業手當の低減を主張し、組合側が反對したので失敗に了つた。勞働黨政府の保守黨に對する一大挑戰として重視されてゐた『産業爭議および勞働組合法案』が、自由、保守兩黨の修正により全く骨拔きとなりさうである。政府は同案を撤回するだらうといふ噂もある。イギリス勞働組合會議總評議會はマック首相に對し自由黨の修正は全然承認し難いと通告したこの結末は何うなるか。自由黨は現政府に好意があると言はれてゐたが、ゼネラル・ストライキを容認するやうな立法には賛成しない保守、勞働、自由の三政黨いづれも頻りに内訌をやつてゐる。分裂の徴候が著しい。保守黨では上院にロザーミア・ビーヴアブルック兩卿を中心とする帝國自由貿易派がをる。下院には喧嘩犬のチャーチル氏が黨首ボールドウイン氏に吠ゐついてゐる。自由黨ではサー・サミエル氏一派が掻き廻してゐる。勞働黨では例のモズリー氏がいよ〳〵新黨を樹立した獨立勞働黨出身の文相トレヴエリアン氏が辭職した。イギリス名物の二大政黨對立主義も怪しくなつて來た

インドの政局

國民運動の總帥ガンヂー氏とインド總督アーヴイン卿との會談は運んでゐたらしかつたが八日全印國民會議實行委員會は總督から提示された對案を拒絶する事となつた。これはかねて國民會議派が主張してゐた問題に對する警察官の越權行爲調査、外國織布および酒類を販賣する店を監視する權利、並びに鹽製造の權利を認めることに總督が同意しないからである。然し三月一日ガンヂー氏とアーウイン卿とが會談した結果幾分有望な形勢が見れて來た國民會議派實行委員も多少考へ直してゐるらしい。

◇―プラーグ停車場に於ける高松宮同妃兩殿下歡迎―◇

過般ツエコスロヴアキア首都プラーグ御訪問の際向つて左より式部官ストリムブル氏、後方は日本公使館代理公使小林氏、高松宮殿下、同妃殿下、右は駐日チエツコ公使夫人

朝鮮神宮 新年祭　武部學務局長 供進使として參向

朝鮮神宮の新年祭は來る十五日午前十一時より執行されるが既に各方面にそれ〳〵案内狀が發送された、この新年祭は神宮三大祭の一つで『トシゴヒノマツリ』と讀み、風雨の災禍なく五穀の豐穣を祈る最も意義の深い重大な祭儀である畏き邊より御奉奠あらせらるゝ幣帛の供進使は總督に代つて武部學務局長が參向し陪員は福島編修官外三名に決定した供進使竝に陪員は十四日午後より勅使殿に於て齋戒潔齋して奉仕することになつてゐる

當日は早旦に神職の手によつて御社殿が裝飾され、定刻午前十時三十分第一鼓が響き渡れば先づ供進使一行と宮司以下祭員一同着裝する同四十五分第二鼓によつて一般參列員及玉串奉奠者次に親任官同待遇者勲一等以上のもの總て次手水を了へ修祓の後拜殿内の座に著くやがて第三鼓で供進使は守衛及幣帛の前陽後衛神職の前導に御幣帛辛櫃を先頭に陪員を從へ列次靜々と參進し、祓所に於て修祓の儀を終へ諸員起立中に拜殿の座に著き御幣物辛櫃はそのまゝ進んで中門内に昇獻へられる、かくて高松宮司は主典の捧ぐる御鑰を取つて參進昇階し徐しく本殿の御扉を開き奉るこの時起る御扉の軋り微細の警蹕の聲に諸員慴伏して思はず磬折する宮司降階して候座に着くや禰宜以下參進して大前に神饌を供し終つて宮司恭しく祝詞を奏すれば供進使陪員幣辛櫃より御幣物を取り出して假に案上に置く宮司はこれを捧げて大前に奉獻し再拜拍手して復座すれば供進使は御本殿石階下に進みて、諸員起立磬折中に祝詞を奏上拜殿の座に復す、次に供進使は再び參進して玉串を奉りて拜禮、次に陪員進んで拜禮する終つて李王家御代拜親任官同待遇勲一等のもの僚に朝鮮貴族總代文官總代武官總代各道々民代京城府々民總代等の列員一同起立して一拜に自席列拜をする次に宮司玉串を奉つて拜禮し、禰宜以下神職の列拜がある、かくて再び起る音に禰宜以下御物及神饌を撤し畢つて宮司は昇階して發身警蹕磬折裡に御本殿の御扉を閉ぢ奉り拜殿の座に復す、かくして祭儀は滞りなく終り順次退下することになつてゐる

因に禮服着用（モーニングコート垂紋付羽織袴以上）の上、參列することが出來る由に付參列の向は當日午前十時半迄に境内參集所前の受付に名刺を差出して參集せられたいと

電話民營案は提案の見込なし　出發點から審議の逆戻り　遞相非難の聲起る

【東京電報】遞信省の電信電話民營案は小泉遞相が衆議院の豫算分科會その他で今議會に提出を公約したにも拘らず、會期餘に三週間となつた今日なほ同案は法制局へも廻付されず未だ遞信、大藏兩省間で一、電話を民營とするの可否一、民營後の政府歳入に及ぼす影響の出發點に逆戻りし事務的審議を繰返し交渉停頓のまゝ擱置されて居る。即ち同案は事務的交渉に名を藉り今議會提出を見合せ、更に計畫案を建て直し來議會に豫算と同時に提出するに肚を決めてゐる。しかし世間の非難をおそれてなほ秘密に附してゐるが小泉遞相の不誠意には世間は勿論、遞信省部内にも非難の聲が昂まつてゐる

競馬法改正で大體打切り　政府の提出案　文部省と拓務省は一件もない

【東京電報】議會も期も漸次切迫し來つて政府の提出せる案件は今日まで六十九件に達したが、政府が提出を聲明しながら遂に未提出に終る重要法案は電話民營案、製鐵所合同案および貴下兩院との間に紛糾を起してゐる選擧法改正案である。しかして今後提出さるべきものは教護法實施に伴ふ競馬法改正法案位で、これで大體提出法案は打切りとなる筈である。しかして今議會に一件の法案も出さなかつたのは文部、拓務兩省である

陸軍大演習　統監部要職

【東京電報】本年度陸軍特別大演習統監部要職は左の通り内定した

大本營幕僚長　參謀總長大將　金谷範三
同高級幕僚　參謀次長中將　二宮治重
作戰課長　參謀本部第四部長少將　[illegible]猛
監理部長　參謀本部通信課長步兵大佐　篠塚義男
新聞班長　步兵大佐　古城胤秀

郷土片々

◇珍しい銅版　東京のロシア大使館物置から今度偶然にも百數十年前ロシア使節レザノフが長崎を訪れた當時の日本紀行の銅版畫卅六枚を發見

◇砂鐵から鋼　利用少い砂鐵から優良鋼を作る發明が大阪國立工業試驗所員上野工學士によつて完成し、砂鐵冶金界に……

◇國南の靈魂　大アジア主義の烈々たる靈魂を抱いて、明日の日本のため蒔かれる一粒の種になりたいと東大文學部山内秀三氏（三）が近く東亞アジアに貿易路開拓のため赴くことになつた

◇位牌を返せ　電車内に遺失したわが兒の位牌を永い間探索中の東京市京橋區新佃西町吉羽末吉はこのほど日本橋白木屋の警察展覽會になつかしい右位牌があつたので發いて遺失係に返還方を願出た

私學補助增額 修正案で大紛糾　撤回して漸く一段落　六日午後の道評議會

『夕刊つゞき』

▲河野竹之助氏（仁川）京仁道路はあたかも大阪、神戸間、東京横濱間道路に相當する幸ひ昭和十年度迄に京城、永登浦間道路が完成するが永登浦、仁川間も舗装道路として出來ないか同時に着手して貰ひたい

▲洪淳諧氏（加平）京城、加平間は二等道路であるが一等道路にしてほしい

その他地方道路につき二、三の希望を述べ林務官氏（麗州）よりも同様の希望を開陳

▲沈鼎澤氏（利川）河川費をもう少し增額してやつて貰ひたい

▲韓萬錫氏（水原）水害復舊費予算は少い、これでは水害に便の多い本道では焼石に水だ

▲金永禧氏（開城）肥料獎勵は刻下の急務だからこれに費用をかけて戴きたい

▲朴鵬來氏（安城）商工業の補助を增して獎勵につとめられたし

▲黄天爵氏（江華）第一高普の運動場が狹い體育に力を入れるなら官舍の建築などは後廻しにしても擴張して貰ひたい

▲金直洙（坡州）初等學校教員の待遇をよくせよ。地方の教員はこれを天職と心得て兒童の教育は勿論農作物の改善等、いろ〳〵のことを指導し農村開發に頗る功績がある優遇するが至當と考へる

▲つゞいて沈鼎澤氏より教育、衛生、消防の設備補助につき增額されたしと『議員々々』の聲をうけつゝ述べ

▲韓萬錫氏　私は審議に入る前に修正案を緊急動議として修正案を提出します。その理由は第一讀會において私立普通學校に金二千圓の補助は少なすぎると質問したところ内務部長より若干に財源さへあればまた增額してもよいといふ意味の御答辨があつた。と同時に前折衝の修正案をいよ〳〵提出し臨時部補助費第一項土木費補助より四千圓を減じ、これを第四項私立學校補助二千圓に繰入れ六千圓と增額するやう修正したい旨を述べるや張弘植氏も普通學校完備は急務であると修正案に賛成す

▲古城管堂氏（京城）補助費については何の補助にせよみな足りないとの御意見が多いが、同じ補助でも緩急よろしきを得てされてゐるものと思ふが一ツの補助に對し餘り多くの補助を注ぐことはどうかと思ふ、假りにこの修正案を當局に出しても當局で果して御採用になるかどうか分らないから決議的なものとして出さずこの修正案も穏やかに希望として出したらどうかと考へる

▲矢島内務部長　補助費は財源さへあればもつとやりたいと思ふ大體私立普通學校は現に二十校あり内五校は財團法人の經營である一校平均の補助は幾圓の意味であるが、一方道路補助は先年道路十年計畫をたてた際堺外道路の改修に對し將來補助を增してやるといふ意志でやつたので、非常に強い意味の補助である。故に幾圓の意味の補助を增額せよといはれても當局としてこれにサインすることは遺憾ながら出來兼ねると修正案に同意出來ずと應じ、議長は『當局の意は内務部長の言明の通りだからこゝで暫時休憩して議員の方々で懇談して戴きたい』といひながらサッサと退席し當局がこの修正案を快しとせざるところをハッキリと出したので果然議場には險惡の氣みなぎる。提案者韓萬錫氏はこの強硬化した當局の態度を意外として内務部長と何事か協議すれば一方各部議員も席を離れ内務、産業兩部長を取りまきに行く。かくて議場混亂に陷つたが、内務部長から『全員揃つて第二會議室にて懇談したい』との申出に四時十分一同ゾロ〳〵第二會議室に赴き選議議長のみ議場の一隅に殘る。別室において懇談すること一時間十三分、五時廿三分再會、野頭議韓相龍氏立ちて懇談會の成行につき内務部長初め關係者の誠意により兩者歩みより成り、當局も勿論私立普通學校の補助はもつとやりたい意向は充分あるのであるから修正提案者も之を諒として撤回されたいと關係者として先づ一言述べれば選議議長は『撤回されたのは結構であつたが六年度は如何とも出來がたいが七年度には諸君の意のあるところを充分參酌する』と聲明し

▲韓萬錫氏　提案者として六年度に出來なかつたことは遺憾であつたが、當局も御誠意を披瀝されたので修正案は撤回した

これに議場異議なくこゝに紛糾を來した修正問題も圓滿に解決して第二讀會を續行陸大植氏（京城）らより各種補助費增額方の希望出で更に朴鵬來氏（安城）より治水および下水道補助減額は補助を仕事してゐるものには困るから來年から增額せられたしと望み更に韓相龍氏より學校に對する補助は充分に考へて戴きたいと簡單に意見開陳し午後六時散會した、なほ本月には和田一郎氏辭任によつて新たに議員となつた矢鍋永三郎氏が初めて出席した。今七日は修正案で遲延したゝめ午前十時から開會すると

二月中の東京卸賣物價

【東京電報】日銀調査にかゝる二月中東京卸賣物價平數指數は、一五八で前月に比し〇、五即ち三厘の下落に過ぎず、久しきに亘る低落趨勢が漸く落調も惱んだ模様であるなほ騰貴せる品目二十種、低落せる品目十八種、持合のもの十五種である

蘭印商業銀行　百萬圓兌換

【東京電報】蘭印商業銀行は五日日銀で百萬圓の兌換を行つた

此の不景氣に優勢な簡保　小兒保險實施後は現在の倍以上に增加か

【東京】遞信省の簡易保險は財界不況の深刻なるにも拘らず、驚くべき增加率を以て躍增の趨勢を辿りつゝある、更に今議會に政府案として提案されてゐる、簡易生命保險法改正案即ちいはゆる小兒保險法の通過を見ることになれば、加入者資格年齢が現行十二歳より三歳にまで低下する事になるので該法が通過實施となれば、恐らくは現在數の倍以上の新規加入者を見るととなら、因みに遞信省統計によれば、本年一月中の新規加入者は十萬五千八百二件で前年の一月中に比して一千百八十五件の增加を示して一月中の復活件數は一萬二千二百十二件、死亡數件は一萬四千七百七十四件、失効解約件數は十二萬一千百八十六件、期間の滿期となれる件數は二千八百二十二件で、月末現在の加入者數は一千五百四十五萬七千六百一件保險金額は二十億八千七百十三萬四千五百六十五圓八十錢である

印度の鹽專賣　總督、ガ氏會談で協調點に達す　けふ覺書署名の手續を執る

【ニューデーリー三日發電】二月十七日以來續行されたる印度總督アーウイン卿とガンヂー氏との會談は最難關たりし鹽專賣法問題に關し大體協調點が發見された爲め、三日午後漸く解決に到達し、四日正午覺書署名の手續をとることとなつた

南浦商工卒業式

【鎭南浦】南浦商工學校の卒業證書授與式は五日午後一時擧行したが來賓として龍島視學官および平南道知事代理として福島學務課長および各官廳の首腦者、府民有志公職者並に父兄等參列午後二時式を終へたなほ十二回卒業生としては▲商科内地人十五名鮮人十名▲機械科内地人六名鮮人十六名であつた（鎭南浦）

京城小賣物價　一分弱の低落

京城府調査によれば二月中の府内小賣物價は調査品目四十二種中一月に比して騰貴したものはなく、下落したものは七種、他は皆保合であつて僅かに一分弱の低落である、低落せる主なるものは精米、砂糖、白木綿、打綿等である。同前年の二月と比較すると一割四分餘の低落であつて二割以上下落したものは精米、大豆、栗、牛乳、鰹節、味噌、白木綿、打綿、燐寸の九種である

砂糖新安値　生産協定難で

砂糖は糖業聯合會の生産協定の行惱みと問屋筋の思惑的安値賣物出積み前月來漸落歩調を辿つてゐたが、協定の雲行惡化と共に三日來更に軟化し六日、阪神相場期糖は十七圓十錢見當にて關門相場の如きはトラスト設立以來の新安値を示現するに至つた、鮮内も之に伴ひ會社側の必死的市價維持策も利かず續落を告げて六日京城の帖付相場は十八圓二十錢見當、仲間賣買は十七圓見當唱で新安値を示現し、賣行は頗る惡く環境の不良と業者の競爭に依つて或は十七圓台を示現するやも知れない形勢である

朝銀對外爲替建値

對英	二志〇片八分三
對米	四十九弗八分三
對支	百六十四兩

大株短期引跡

◇株式◇

大新	四十八圓丁	（十錢高）
鐘新	六十九圓七	（卅錢高）
日産	廿三圓九	（十錢高）
東新	百十七圓三	（六十錢高）

◇期米◇

各地期米後場止

下關一七、五四▲桑名十一番一七、四四一二▲一七、四三▲名古屋一七、七〇▲金澤末若▲熊本一六、三五

▲大阪最終氣配十九錢（一錢安）

仁川期米本玉表

當限賣方　丸福、二〇〇丸大二〇〇丸玉七〇〇丸マ一、〇〇〇金メ五、二〇〇
同　買方　丸ウ七、四〇〇金太二〇〇丸ス七〇〇
中限賣方　丸福一、七〇〇丸大三四〇〇丸マ一、二〇〇金マ二、九〇〇
同　買方　丸ウ四、一〇〇金太二〇〇丸ス四、一〇〇丸玉八〇〇
先限賣方　丸福五〇〇丸大二、四〇〇丸玉七〇〇丸マ一、八〇〇金メ三、〇〇〇
同　買方　丸ウ六、八〇〇丸太一、三〇〇丸ス三〇〇

仁川穀物出入（六日）

	俵入	俵出
親 貨	二、四六九	二、四九九
同 船	四〇七一	
玄 米	八〇五二	
白 米	九八三	
大 豆	一四八一	
移 出		

群山廻米報（六日）

白 米	二五九〇	
袋 入	一一七〇	
玄 米	三四〇一	
大 豆	一三二六二	
鐵道便 玄米	二、〇六一	叺
汽車便 玄米	二、七四四	叺
汽船便 玄米	一、二五四	叺
合計 玄米	六、〇五九	叺

大阪市中在米高

【大阪】大阪市中在米高六日現在は百三十六萬四千二百九十五俵と前日の在米高に比較して五千六百三十二俵の增加である

東京深川在米高

【東京】東京深川在米六日現在は三十五萬六千七百二十七俵と前日の在米高に比較して一千五百〇七俵の減少である

常島前場情報

【大阪電報】今前場に東京筋、中東筋、及西筋が買つてゐたほか、地場は乘替へてゐたこれに對し株式筋、神戸筋が賣ふほか、鮮筋も買向つてゐた

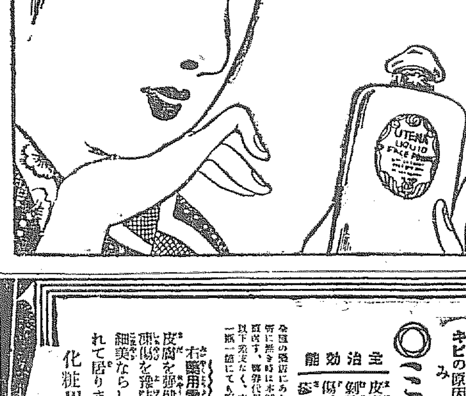

純無鉛

ウテナ水白粉

白色・肌色・健康色

つきのよさ―色のよさ―匂ひのよさ

東京本舗　久保政吉商店

アレ
皮膚に適つて、よく拭除れば、皮膚は細面に柔軟、且滑かに成り、荒れを防ぎ治し、小皺を作らず、ニキビの原因を除く理想的な新藥料品
○ミツワ雪の雫（みつわ・ゆきのしづく）（藥用）一圓 五十錢
主治効能　皮膚を強健滑澤ならしめ、皮膚乾燥、表皮剝脱、皸裂、凍傷、火傷、乳吻の小傷、擦過傷、雀卵斑、肝斑、毛瘡、濕疹、腋臭疹、粃糠疹、苔蘚、白癬等に奏效。
右藥用雪の雫と共に左記化粧用雪の雫が有ります
皮膚を強健滑澤ならしめ、乾燥、表皮剝脱、皸裂、凍傷を豫防し、皮膚を和げ、色澤を良くし、肌理を細美ならしむる等、専ら化粧用に適する様に製造されて居ります。
化粧用　○雪の雫　一圓
●ミツワ石鹸本舗　丸見屋商店

脱毛
普通脱毛の第一期には雲脂が多い。其中に本劑を用ひれば效果は一層。本劑には本店特製のハズトール、芳香精、其他藥劑を含んで居ります
○ミツワ養毛液（みつわ・ぬけげどめ）一圓 六十錢
主治効能　雲脂の過多。痒み。脱毛の過多。若禿。毛髪薄き。急性熱病、産前後、皮膚病或は精神過勞、其他の原因による脱毛。其他脱毛を防ぎ毛髪の發育榮養を助く。
○ヘーアローション（ミツワ月の雫）
頭髪用香水
右ミツワ家庭藥中の養毛液と共に左記頭髪用香水が有ります。毛髪の發育を助け榮養を良くし雲脂を防ぎ、爽快な佳香は頭腦を清新ならしめます
直接販賣店規定御申越次第送呈

過飲
酒の過飲、惡醉、及び菓子の過食等の場合に確實なる效ある
○ミツワ制酸錠（みつわ・さけのさくけし）百二十錠入 二十錢
主治效能　酒の惡醉、酒の過飲、菓子の過食、宿醉、胃酸過多症、急性胃加答兒、惡心、嘔吐、胃痛、吐瀉症等
他に　ミツワ消化錠　ミツワ清腸錠　ミツワ健胃錠　ミツワ胃腸散　ミツワ止瀉錠
11.69

所謂天下の一大事 飛行機の都市襲擊（二）

都市生活者の心得べき事

平壤飛行第六聯隊　高橋大尉談

空中襲擊とは何か　次に空襲とはどんな事をし、どんな恐るべきものであるかについてお話を致しませう、世界大戰のはじめにロンドンを襲つたのは有名な『ツエッペリン』飛行船でありまして鈍力もおそくづう體も大きかつた爲やがて防禦軍の飛行機や高射砲の餌食になつたのであります、次いで用ひましたのは大型飛行機でありましてはじめは晝間次には全く夜間空襲を實施いたしました

現在では一千瓩（二百五十貫）爆彈を擁へ一時間二百瓩（五十里）近くの大速度を以て一氣に二千五百瓩（六百里）を飛行し高度は六千米（二倍半以上の能力を得つ）ゝ様になつたのであります、この種の飛行機は通常燒夷彈、ガス彈、爆破彈の三種の投下彈を使用致します

爆彈と云ふ　のは火藥の一杯詰つた普通の彈丸で大戰末期では大きなもので三瓩内外であつたものが今では一個の重量一千瓩（二百五十貫）以上の爆彈が出來て居りまして大低の『ビルデング』でも突き破つてしまひます

ガス彈の使用は國際條約で禁止せられてゐますが、これは表面上の問題で各國共內密に研究を進めつゝあります、目下稱へられてゐる効力は一瓩四方地域內の人畜を殺傷するには猛ガス廿瓩を要し保護十分でない地域ではその三分の一の瓦斯彈で總ての活動を中止せしめ得るものとせられて居ります燒夷彈とは落ちたならすぐ火の出る藥の詰つた彈丸でこれを使へば僅二十瓩三十平方米（十坪）內のあらゆる物體を燒き百平方米（三十坪）內にその効力をおよぼすといふことであります。數年前『ドルン』になる由獨帝が『將來戰において空襲により開戰後二十四時間を出でずして歐洲都市は廢墟となり歐洲文明はここにその終りを告げん』といふ樣な物凄い辭句を吐いた事はありますが殆ち誇大妄想の囈語として徒々に閑流すべきで無からうと思ひます今之を

實際に就て　申上ると例へば敵の飛行根據地が浦鹽にあるとして上述の爆擊機ならば平壤まで約二時間半、奉天附近にあると假定して平壤まで二時間で到着致しますから優に爆擊の目的を果して歸ることが出來ます晝間なれば多數の飛行機と隊を組んで參りますし夜間なれば一機宛相當の距離を置て逐次に到着いたしますこれ等飛行機の大部は燒夷彈を携行して平壤の各方面に投下いたします、町では恐らく消防隊その他は消火に努めてそうからその自由を制するために諸所に爆破彈を混ぜて落します、又一方では水源地をねらつて爆彈を投下し水の手を切ることに努めませう

木造建物の　多い平壤などをやつつけるにはこれが一番のやり方でせう、この樣にして平壤府を燒き拂ふためいくらの飛行機を必要とすると考へられますか平壤を東西牛道（二粁）として約十二平方粁一平方粁に一箇所宛同時に火災を起させるものとして彈丸數十二個、容池や郊外に落ちるものもありませうから四分の一を有効彈として總數四十八個、一個の重さ二十瓩として一機に積載量五十個、即ち所要飛行機一機といふ事になります今度は毒ガスの計算ですが保護十分な都市攻擊なれば一粁平方即ち約三、五平方粁二十瓩ですから平壤なら約九十瓩つまり五十の飛行機が必要になります然し實際は何もそういふのではなく消防の動作を阻碍し又避難所を荒す事などを主とするのですから先づ燒夷彈を落すのと同じ數を用ひるとしてこれが爲には二十個を携行して來る飛行機も一機と定めます、此外水道を壞したり交通の中心を騷がせたりするための爆彈投下にやはり一機を使用するとして、爆彈なれば二十個を携行して來るでせう以上を合算しても僅三機の重爆擊機が平壤の上空に來たれば府內一圓大騷ぎになつて殆んど廢墟となりはせんでせうか、今まで申し上げたのは通常ある飛行機の內一番大型のものについての計算ですがこれを輕爆擊機即ち中型のものに換算して假に倍數のものが必要とした所で六機です、

平壤の如く　國防第一線にある重要都市としましてはいざ開戰となればどこからでも之位の飛行機は飛んで來るものと覺悟せなければなりません大變大きな事にはならなんだでないかといふ人をいふがロンドンや巴里は燒野原にはならなんだでないかといふ人があればそれは全く見當違ひの議論であつて木造建築の多い我國と煉瓦造りの西洋とを混同した話でせうとお答へ致したいのでありますそんなら一體どうしたらよいのか

空襲の慘禍　即獨帝のいた辭句のやうに開戰後間もなく文明文化の終局を來すやうな結果を齎すものであるかといふに決してそうではない、およそ攻擊する手段の發達に伴つてこれを防ぐ手段が拔け目なく相對的に考へ出されて行くのが古來動かない戰史の上の眞理でありますそこでこれから今まで申した通り敵はやるものとして例へば平壤府をどうして守るかといふことに就て御話致しませう

慶尚南道

慶南道議會

前日に引續いて 土木費第二讀會

慶南道 開會第三日は五日午後一時定刻に開會出席議員三十一名（缺席二名）服部議長開會を宣す開會劈頭金斗贊氏（昌原）外九名より日程變更について動議提出し盧俊泳氏（咸陽）より反對意見出であるも採決を起立に問ひ少數にて破れ昨日に引續き土木費全部について第二讀會に入る

▲張稷相君（泗川）當局の救民は道內にいくらと見られてゐるか詳細各郡に亘りて說明ありたし

▲竹內內務部長 釜山府九千名咸安五百六十名昌原八百名咸陽一千名晋陽二千名金海千六百名居昌八百名統營六百名南海千六百名泗川三千名其他密陽、河東、固城、釜山、晋州、宜寧、金海と各郡に亘り合計二萬五千位と見てゐる

▲金斗贊君（昌原）膳東の施行上救濟事業を施設せらるゝ概要を示されたし

▲上田土木課長 貧民救濟事業の道路改修橋梁架設工事二百三十一萬圓は三等道路、馬山線を初め金州晋州線、晋州三千浦線居昌昌原線、釜山鎭山機張下端線河東南海線、東萊海雲臺線晋州陝川、三浪津馬山間と二三等道路に亘り百○三ヶ所を改修又は新設架橋をなし、勞銀はそれに從つて撒布されるわけであるその他都市の拔き穿ちも百六十七ヶ所なども施される方針で其木は九萬六百三十二本を植栽するのが概要である

▲孫永君（密陽）高貴事業の指名方法如何、匡匿道路補助について說明あれ

▲上田土木課長 指名方法は現在道當局が指名してゐるけでも十七、八名あるが從來僅に五十萬圓位の請負事業であつたから一人當り僅かであるから成るべく土地の人に關係はしたゐが洛東江架橋の如きは相當資格經驗あるものでないといから他に關宿はするかも知れない終請負者に就きては常に優用人格、成績等をみてやつてみるから過ちはないと思ふ

▲李鍾斗（固城）▲金泰鎬君（馬山）が交々質問すれど要領を得ず

▲吳德相君（固山）道路網の由より釜山鎭山、密陽、昌原間の道路を完全にされたら如何

▲竹內內務部長 御說はもつともであるが費用が莫大にかゝつて出來ぬ鎭山の方にしたらよいお考へだらうと述懷に出る

▲金龍鉉君（昌原）洛東江の架橋地點は何處か、公課、賦役に就て所信如何

▲竹內內務部長 洛東江架橋は第一期地の縮削にして長サ六百間であるそれを下流にすると八百五十間となり經費に於て四十六萬六千百圓の增加となる從つて道當局としては交通利便と費用の少ない第一候補地に架設する方針である、賦役は二百五十二萬中現在九十一萬公課しているが、逐年增加する救濟費に於ても賄りて預職員などに話して貰ひたい

▲金斗贊君（昌原）前年土木費の第二讀會は終了したと思ふから休憩したし

▲議長 前例に倣りて動議成立し午後三時十五分休憩

午後三時三十五分開會議事日程として勸業費授產費全部一括として附議する

▲盧俊泳君（咸陽）農は本邦の根元であるに何故農務課を廢止されるや又農作業減額については言明が通せない措手を使用するから充分の發展が出來ぬではないか

▲渡邊部長 分課規程によつて改廢せしめたる御說は諸問樂と何等の關係がない誤つ觀れる

▲南宮產業部長 稻雜、棉作については極力努めてゐるから杞憂さるゝことはない

▲坂田文吉君（釜山）勸業費を見るに社會敎化事業費が少ないと思ふこれによる所見如何

▲竹內內務部長 私もこれには除程共鳴しますが、既に動員組合その他によつて敎化事業は漸次やつており從つて勤勞精神普及思想の涵養に努めてゐるがなほ一層貴意に係ふべく猛進する

▲金化濟君（東萊）農業倉庫の成績は無何他にして穀物檢査は嬉ひはないか

▲南宮產業部長 農倉は逐日相當の成績を擧げてゐる何によつてこんな質問をされるかと逆襲し穀物檢査は從前と何等の變りない

▲金沫君（宜寧）人件費が多額に過ぎるは如何

▲李輔弼君（河東）蠶繭について將來然れぱないか生糸が漸落したのを見ても、係り御獎勵になるは矛盾してゐると思ふ如何

▲朝倉產業課長 本道の產繭額は一萬五千石であるがこれを將來において大いに家庭工業を盛んにする考であると本邦の製糸業の全般より說き起して大いに有望なるを力說する

▲吳德相君（固山）本日は時間も遲れたしこれで散會したしと動議提出し多數賛成ありて議長午後五時散會を宣す（釜山）

晋州高普卒業式

五日午前十時より晋州高普卒業式を行ひ道知事代理、晋州郡守桂面長、今村農校長、守分師範校長その他多數來賓臨席し、增富校長より卒業生十九名に卒業證書を授與した、卒業生中上級學校に入らんとするものは十名にて、その他は家業從事と就職希望者である（晋州）

晋州郡農會總會

四日晋州郡廳會議室において晋州郡農會總會を行ひ、昭和六年度豫算の審議をなし歲入出とも金二萬五千二十九圓を可決した（晋州）

池田自動車開業

晋州三千浦の定期自動車營業を許可せられた、釜山池田酒造店池田自動車部は三月五日より營業を開始し晋州泗川三千浦の有力者を晋州都樂に招待して披露宴を催した（晋州）

京畿道

開城博物館 四月、工事に着手

寄附金順調に集る

開城に府制を實施以來官民共府制實施紀念として博物館の設置に努力してゐるが地元有志の醵出につき府內有志と寄々協議を重ねた結果開城に緣が深き三井物產株式會社の一萬圓を筆頭に地元篤志家の醵金により左の諸氏は進んで寄附を申出でたが過般上道して歸任した金府尹は

博物館の建築樣式は成るべく高麗時代を現はすと共に博物館の內容も充實せしむる爲建築費も豫定額よりなほ圓を超過する見込で一層地方有志の御協力を願ふ次第で公共的事業の爲開城の爲に進んで寄附の申出を願ひたい

と切望して居た開城府では地元有志に一萬六千圓の寄附を募集すべき豫定であつたが左記の如くすでに一萬一千圓の寄附申出があつたので近く豫定の寄附金額に達すれば四月から工事に着手すると（開城）

▲千五百圓金元培▲千五百圓金正浩▲千圓孫鳳祥▲千圓孔聖學▲千圓朴何烈▲千圓林灝宜▲千圓李熙英▲千圓林灝組▲千圓崔益▲千圓鄭明錫

仁取問題 形勢觀望

公職者聯合會態度決す

仁川公職者聯合會では五日午後八時から公會堂に常任委員會を開き秘密會として仁取問題について協議したが本府および中央政府における取引所政策はすでに確立し合併派の運動によつて動くべきものでないとの確信により猥々と傳へられる合併派の實際に乘ずる必要なく、この際更に上京委員を派遣することを止め形勢を觀望することに決定した模樣である（仁川）

有權者約四割增加

永登浦の邑議選擧

永登浦面は地方制度改正により來る五月二十一日邑面制の議員選擧による有權者の數を取調べ中であるが內地人百三十一名朝鮮人百○七名合計二百三十八名の數にあり約四割の增加である（永登浦）

△△△△ つらよごし

京城における天然痘發生に一般に戰々競々たる折柄仁川加藤精米所掃除夫支那人馮延（三）の顏面にブツ〳〵が浮き上り天然痘の容疑充分なので七日井上港務醫官補および佐藤警察醫が嚴重に診斷したところ梅毒性のもので天然痘でないことが判明した（仁川）

勤續店員表彰

仁川本町商店聯合會では八日午後二時公會堂で店員勤續表彰會を開催し五年以上勤續者六十餘名を表彰する（仁川）

佐藤氏危篤

永登浦の草分けとして在留三十餘年の元老佐藤良藏氏は舊臘來面內の各種紛糾に頭を惱ましてゐたが遂に精神に異狀を來し十數日斷食せるため甚だしく危篤の狀態に陷つた（永登浦）

氏子總代更迭

永登浦大神宮の氏子總代大塚宗三郎の後任として山崎末次郎氏が就任した（永登浦）

特別賦課金納付方督勵

永登浦面は臨時特別賦課金納付方に就て（堤防費增金）本年度分未納の向に納付方を督勵しなほ昭和六年度よりは從來の賦課額に比し約四割の減額となるべき見込の印刷物を各方に配付した（永登浦）

船舶職員試驗

遞信局仁川海事出張所では四月十日から定期船舶職員試驗を行ふことになつた受驗申込受附は三月二十九日まで（仁川）

京城永登浦間 ガソリン車運轉

鐵道當局へ請願の爲め 各方面に調印取纏め中

永登浦市民の聲として朝鮮鐵道局に對し現行終列車の次にガソリン車の運轉方を請願する爲め各方面に連署を取り纏め中である請願書の內容は左の如し（永登浦）

請願書

一、乘客取扱に關する件

請願の事理

近來當々として東賈なる發展を爲しつゝある永登浦面は京城大都市の西南門戶に當り戶數千七百一戶人口八千四百十五人にして各種工場を包擁する重要なる地帶にして近くは京仁道路の幅員を十五間に擴張の議もあり交通は日に月にその頻繁の度を加へ商取引の向上發展又異數の發達を遂げ京城永登浦間を往復する市民その數を增しその多事なること從來の比に非ず永登浦面として誠に喜ばしき現象なりとす上述の如く益々向上發達せる永登浦面民は現在終列車（京城驛發午後十一時）の次に午前零時直後に『ガソリン』車の運轉を要望するや久しきものあり幸ひこの『ガソリン』車の取扱を開始せらるゝことを得ば當地方として最も好都合に付特別の御詮議を以て右臨開始せられ度各々一同市民を代表し茲に連署を以て請願する次第なり

右請願候也

昭和六年三月四日

二月開城驛業績

二月中の開城驛の成績は左の如し（開城）

▲乘車人員一四、七六四人▲降車人員一四、六六七人▲入場一九一二人▲小荷物發送一一、五八九瓩▲同到着一八、二八八瓩▲貨物發送二一八瓩▲貨物到着一、七二四瓩▲收入高▲客車一一九三六、八九錢▲貨車一一八三、三〇錢▲雜收入六〇、二三錢▲合計一三一八〇、四一錢

紅蔘の密賣

開城府南月町村本進（二〇）は客年十二月上旬頃同町金東洙から紅蔘三十斤を何處へか賣つて呉れと依頼され高麗町前院座にその旨を話して紅蔘二十

永登浦で競馬大會

齋藤組頭等から請願

永登浦消防組頭齋藤宣藏氏は大日本ビール會社の敷地を借り受け馬匹改良獎勵と土地繁榮のため競馬會を開催せんと目下願書提出の計畫中である（永登浦）

報德講演會

水原郡安龍面安寧里小學校々內において三日三時半から京都報德會幹事松本七郎氏の講演あり百五十名の參會あり盛況裡に五時半散會（水南）

全羅北道

產組問題全く解決

群山商工組合員承認す

新春以來群山の天地に一大颱風を與へた消費組合を目的とせる群山產業組合問題は既報の如く松下全北內務部長の斡旋案に基づき完富組合長との間に覺書を交換し解決を見るに至つたが紳林商工組合長は右の經過顚末を組合員に報告し承認を求むる必要あり三日午後四時際穀場上において商工組合臨時總會を開き報告を爲すと同時に承認を求めたが一同異議なくこれを承認可決しここに滿二ヶ月にわたつて紛糾せし問題もまつたく解決を告ぐるに至つた（群山）

群山港輸移出入米

二月中の群山港輸移出米は玄米十六萬千五百九十五石、精米一萬二千三百八十二石、計米千百八十一を增加せり、次に輸移入米は本月皆無にして前年同期に比し外國米千八百六十二石を減少し一月以降の累計は僅か一石のみにして前年同期に比し三千六百四十六石を減退した（群山）

群山漁港設置經費

府の負擔は四萬圓

多年の懸案たる群山漁港設置は昭和六年度總督府豫算に窮民救濟事業として計上第十議會を通過したが經費は總額十二萬圓にてその中六萬圓は國庫支辦二萬圓は道の補助四萬圓は府の負擔である（群山）

群山府豫算案審議

群山府昭和六年度豫算は大體編成濟みとなつたので來る九、十、十一の三日間に亘り府協議會を開催審議の上決定すべく又學校組合は十二日學校費評議會は十三日何れも會議を開き新年度の豫算案につき議決定すると（群山）

選擧人名簿

群山府では新府制施行と共に府會議員選擧執行につき本月末日迄に選擧人名簿を作り四月一日より一般の縱覽に供する筈であるが有權者は二千五百余人である（群山）

慶尚北道

道議員の橫顏（一）

道政上の意見、希望、略歷、逸話、功勞等

星州選出　李基承氏

道般開會した慶北道評議員諸氏の道政上の意見、希望、略歷、逸話、功勞等を順次紙上に發表することにする但しこれは本人の投稿又は談話を成るべくそのまゝ掲載することにしたが萬止むを得ざる個所は筆者において便宜修正を加へた（大邱）

慶北道評議員（星州選出）李基承氏

一、鄕校財產を學校費に編入せよ

本邦の支那ですら孔子廟を破壞すべしと公々然として主張されてゐる今日この頃儒道振興會なるものを各地に設置し年寄の連中をあつめては子のたまはく孟子いはく何々とまるで十七、八世紀に逆元したかの如く悠長ぶりを見せてゐるこれだけならば別に問題はないが時報その他に補助し何等意義のない所に費消してしまふといふことは我等は斷乎として反對せざるを得ない。同時に鄕校財產の用途に關する當局の處置方針が那邊にあるやを我等は諒解に苦しむのである、この鄕校財產の由來又は時代の趨勢に鑑み最も合理的な使用方法は何んであるかといふに『この財產を學校費に編入せよ』といはねばならぬ この財產を基本金にして普通學校の增設、授業料の減免、極貧兒童の學用品給與等幾多の好果得があり、極端な入學難を幾分なりとも緩和し得ることを確信して疑はめ

二、高級敎員を整理せよ

慶北道の昭和六年度敎育費は經常部臨時部を合はせて三十萬五千圓であるがこの豫算の大部分が人件費であるこの人件費の內容は敎員給に相當するものが隨分多い、そしてこの高級者を置いたが故に敎育の効果が特に擧がるかといふに事實は決して然らず寧ろ新進氣銳の士と取替ふれば能率の擧がることはいふまでもないことであるかつ經費の節約は三萬圓以上に上る筈でこの財源を增設費に振り向ければ一石二鳥ではないか

三、地元寄附金募集制を全廢せよ

一面一校主義を速かに實現せしむる誠意があれば普通學校新設の際の地元寄附四千五百圓以上の寄集を要する制度を全廢しその代り財源が無ければ學校費賦課金を增徵すれば良いではないか

四、女子敎育は家庭の實情に適合せしめよ

敎育制度布かれてこゝに二十有余年、敎育を受けた新女性は年々增加するがこれらの女性が家庭婦人としての資格に缺くる所があり、十中八九はその行末が識者の顰蹙を受くるのみならず多くは第二號婦人になるやうな現狀はそも〳〵何を語るか賢明なる當局者はこの點に深く考慮を拂はれんことを切望する次第である

五、窮民救濟に意を致せ

現在の窮民救濟よりも將來の米穀暴落と殺人的不景氣に喘いでゐる窮民救濟も甚だ結構ではあるが都市農村を問はず朝鮮人の有產階級が日を逐ひ凋落、破產、流離の道をたどりつゝある現狀はそも〳〵何を語るか爲政者の熟考を要する重大問題であつて吾人はこの意味において將來の窮民救濟に思を致して貰ひたいのであるなほ本年六月滿期の米價對策低利資金返濟はその時の狀勢により期日を延期せられたく且森林代採規則に相當手心を加へなほ又區長の優遇法を講ずると共に國稅その他公課金徵收に責任を負はせ邑面職員の俸給の旅費を節約せしめよ（寫眞は李基承氏）

尙州の市民大會

電氣値下げにつき

尙州電氣値下委員會を過般極めて家において種々意見の交換をなしこれが促進運動としてまづ遞信局および大興電氣本社に向つて電氣料の四割引、その他の料金は五割引の陳情要望書を提出し來るでに回答を求めて第二市民大會を十四日頃に開催すべく目下準備中である（尙州）

大邱の陸軍記念日

市街戰を擧行

三月十日の陸軍記念日に際し大邱では一大市街戰を催すことになつてゐる（大邱）

林業試驗場獨立

慶北道では總督府時代南鮮地方の林業獎勵中樞機關として設置された大邱林原事務所はその後地方費に移管されて大邱林原苗圃と縫り最近では地方費模範林植栽用苗木に民間事業として發達困難な特殊樹苗を養成する外森林の害蟲に關する調查及試驗を道直營の下に施行して居たが本道林原設置の趣旨は種苗、造林々產物利用增殖森林及苗圃における病蟲害の驅除豫防等に關し當業者に直ちに必要な事柄について調查又は試驗を行ふ必要を認めるに至り今回飛躍的にある大邱林業苗圃の看板を塗替へ北道林業試驗場に塗り替へ獨立した業務所が生れたのである朝鮮の林業試驗機關としてはすでに京城府外に總督府林業試驗場があり總

稻垣氏敗訴

土地建物所有權問題

慶北道尙州郡稻垣德三郎が原告として國を相手取つて土地建物所有權確認の訴訟を提起し釜山大邱地方法院で繫爭中であつたが國は慶北道知事を代表者となし林知事の改正で代理を命ぜられ五日午前十一時小山裁判長から言渡しがあつたが結局國の勝利となり原告の敗訴に歸した（大邱）

阿片密賣犯人

四日大邱署で逮捕

四日大邱署司法係では大邱府達城町金昌淵方から阿片密賣犯人權鳳煥を逮捕取調べると同人は昨年七月ころ奉天省長白縣十四道溝市場金致燾から阿片二百七十匁を買受け朝鮮に入込み全鮮各地で密賣し大邱に入込んだところを逮捕されたもので現品百匁を所持してゐた（大邱）

平安北道

鐵橋を步む人

四百十三萬五千七百人 新義州稅關調查

鴨綠江鐵橋步道通行者は一年にどの位あるか、新義州稅關鐵橋側出張所の調查による統計によると昨年中の往來者は四百十三萬五千七百人で前年の統計に比較すると三十萬五千五百五十人の減少である、これを南北行に分けると安東側に行つたものは百九十八萬七百人新義州に來たもの二百十五萬五千人で安東縣に行くものは支那人が一番多くその數八十九萬一千百六十人、朝鮮人十九萬二千二百八十人、內地人三十九萬七千百九十人外國人百五十人で新義州に來たものは矢張り支那人が最多で九十六萬九千五百八十五人、朝鮮人八十六萬二千八、內地人三十二萬三千二百五十人、その他外國人百六十五人である一日の渡來者は平均七千百八人でこの內鐵橋を待つて來るものは渡來者の一割九分八厘即ち千四百十人であつた（新義州）

新義州高普卒業式

新義州高等普通學校では五日午前十一時同校講堂で第六回卒業式を擧行した道廳からは知事代理として小笠原學務課長臨席その他官民有志十數名並に父兄多數參列し君が代合唱、勅語奉讀卒業證書授與等の順序で行はれ正午閉式したが卒業生は四十五名で二十二名の就職者を除くほかは皆上級學校入學者である（新義州）

江原道

鐵道工事で勞働者が足らぬ

土木工事各所に起り 近く不足分を募る

一月末現在五十八人以上の勞働者を使役する工事は通川郡鐵道第五工區通川面に至る間の東海岸鐵道第五工區工事場における一日所要使役者二千五百人を筆頭にざつと道內十五ヶ所ばかりあるが、これ等の一日所要勞働者は五千八百七十九人であるに對し現在使役の者は二千二百七十八人にすぎず結局三千六百九人だけ不足を示してゐる。そして前記鐵道敷設工事並に朱鉢里、燈台里間金剛山電鐵工事においてそれ〳〵の不足分を近々募集するわけであるから、大きい働き場が目の前にコロがつてゐる次第である。（春川）

粟多收競作

賞品授與式

春川郡農會主催粟多收穫競作會入賞者賞品授與式は二日道廳で擧行されたが一等賞は出品者一七九名中より西下面鐵上里韓徵敎氏がかち得て大牛一頭を與へられたなほその成績は一反步より三石九升一合四勺の收穫をあげてをり出品者總平均收穫九斗六合であるに對し約六倍增收に當る（春川）

來年度植樹計畫

江原道においては來年度も大規模の植樹計畫を立てゝゐるが管下各郡にうゑるべき木數は實に一千七百萬本におよび大抵赤松、クロマ

大田電氣 寧越へ送電

近く實現せん

大田電氣株式會社では寧越邑に電力を供給すべく道保安課へ出願中である。寧越は堤川から十八哩、同社ではすでに堤川まで能力を供給してゐるので右の距離だけ送電工事をなせばよいわけで近々實現するものと見られてゐる（春川）

春川から

◇春川面協議會は二日と三日の兩日間に亘つて開催された。春川だけのことぢやないが、これで面長も議員も任期滿了を告げた譯である

◇來年度の豫算は既報の如くであるが多額の繰越金が作られてゐるのは注目に値する。即ちこれは高際面長が、如何に財政をよく節儉したかを雄辯に物語るものであり、かつ氏の財政的手腕を證左するものといふべきである

◇顧みれば高際面長赴任して早や三星霜、紊亂の如き面財政をよく收拾しよくきり廻して、一々枚擧するまでもなくその功績は大なるものがあるのは爭はれない事實である、それを吾々は感謝せねばなるまい

◇この頃春川における生徒間の風紀は余りに紊亂されてゐる、卒業期前後は兎角みだれがちのものではあるが、それが正しいといふ譯のものではない

◇吾々は彼等學生生徒に將來國家社會を荷なふべき後備軍として十分なる愛敬を捧つてゐる。だからこの彼等に多大なる社會的特典を與へ且多少の亂暴行爲は大目に見てやる

◇が彼等がこの頃の樣に道端において婦女子に對し余りにも見苦しい行爲をなし、且余りにもメイテイして料亭に出入りし、メ・イ・テ・イして藝妓と大道を闊步することは、學生氣質と斷定すべく余りに解浩極りない。斯くしてなほ自省する所なくんば彼等をたゞ學生々徒だからとて大目に見るのももはや考へものであると云はう。

◇エロ全盛を極めた昔が感心すべき春川のエロティック的雰圍氣が生徒の風紀を紊亂させた最も重大なる原因となつてゐると考へられる

◇學校當局者諸は何う考へる？先生よ！彼等に唯文字と數字と方程式と定理とを詰込むだけが能ではない！識者よ！彼等をたゞ『大目に見る』ことだけが彼等を愛することにはならない！

勅語謄本奉還式

江原道師範學校もいよ〳〵本年度から廢校することになつた。同校では來る十一日勅語謄本の奉還式を行ふ（春川）

春川雜俎

◇昨年中江原道における諸種の傳染病患者は內地人五七〇名（內死亡二三名）朝鮮人一三、六九二名（內死亡六〇三名）外國人五七名計一四、三一九名（內死亡計六二三名）である

◇來る四月十日遞信試驗を江原道衞生課に於て施行する豫定であるが、受驗志望者は三月三十一日迄出願されたいと

◇春川郡畜產同業組合主催乾繭增製品評會入賞者賞品授與式は二日同郡廳にて擧行されたが賞品一等は東山面原昌里、個人一等は同里萬白斎氏である。

◇春川警察署は先日役員を改選したが殆んど全部が前回の重任で會長は山中友太郎氏副會長は申台鉉氏、令家鎭夫氏である。

全羅南道

强盜の戶別訪問

一夜に五ケ所を荒す

去る廿八日午前二時頃高興郡古邑面梅谷里に一人の强盜現れ孔龍方から現金十圓孔龍羽方から八十錢柳野方から七十錢孔相勲方から二十八圓二十九錢孔相斤方から七十錢を强奪逃走した高興警察署では總動員をなし目下嚴重搜查中である（高興）

南鐵祝賀會

順天繁榮會で催す

順天繁榮會では四月中旬南朝鮮鐵道開通式を機として驛附近において盛大に祝賀會を開催する事に決定し目下これが準備に熱中してゐる（光州）

光州中學卒業式

光州中學校第四回卒業式は五日午前十時より同校講堂において擧行引續き午後一時より父兄會開催事務報告および役員の改選あり落合校長より父兄に對し種々希望を陳べ同三時半閉會した（光州）

漁聯假事務所

全羅南道漁業組合聯合會では新事務所の出來上る迄當分瑞石俱樂部を假事務所となし西原氏囑託あり次第部下七名と共に移轉する事になつてゐる（光州）

地鎭祭

全羅南道漁業組合會は今度大和町郵便局隣接地に事務所を新設することとなり六日午前十一時より地鎭祭を執行（光州）

黃海道

實業協會評議員會

實業協會は五日午後一時から商事務所において臨時評議員會を開催して電氣料値下問題その他を協議した（海州）

海州高普卒業式

海州公立高等普通學校第五回卒業式は五日午前十時半から同校講堂において擧行されたが來賓には韓知事を初め大河原警察部長、奧村學務課長、牛場女學校長、戶次刑務所長その他各學校長評議員新聞記者等およそ五十名にて校長の訓辭、韓知事の告辭などあつて頗る盛大であつた（海州）

滿洲

間島雜俎

◇銅佛寺管內崇禮鄕の一帶は昨年の凶作ではあつたが昭和三年度における支那側地主の不當稅金取立と支那側の不當賦課が嚴重であつた爲め同鄕一帶の部落民が穀價安のドン底に手放し涙を呑んで現金に替へたので昨今早くも食糧難を訴へる狀態となり在住鮮農の多くは永年勞苦結晶として所有した田畑を見捨て今や流離彷徨の止むなき慘憺たる模樣である

◇去る一日の拂曉天圖鐵道の銅佛寺—老頭溝間の下水泉子二ヶ所に何者かゞ放火しなほその附近の電柱四本を切斷し居るを線路工夫が發見直ちに修復したが何れも共匪行部隊の所爲らしい

◇局子街管內の赤岩中には去る二十六、七の兩日に亘り中國共產黨延吉反帝同盟の署名ある不穩文書多數が散布された

◇延邊における支那側の軍警機關では又復時局の不安を訴へつゝある昨今に善處するため共匪馬賊偵察隊なるものを組織して部落を巡邏せしめるとの事だが此の偵察隊も恐らくは共匪や馬賊以上に鮮農を苦しめるものと見られこれを聞き傳へた部落民を戰慄せしめてゐる

地方人事

▲鹿子木員信博士（九大敎授）五日朝釜山通過鎭海へ

▲板垣木浦府尹　四日夜釜山通過內地へ

▲市部義喜氏（林業事務）五日朝釜山通過北行

▲杉田新慶北道衞生課長　八日午後五時着任の筈

▲下山慶北道會計課長　事務檢閱のため五日開慶安東方面に出張

▲久保元助氏（慶北道理財課長）腦溢血のため道立醫院に入院療養中

▲佐伯謙次郎氏（新大邱署衞生主任）五日新任挨拶のため各方面歷訪

▲梶本平南警察部長　五日發十日間の豫定で黃海道へ

▲小林隆美博士（新任道立平壤醫院外科長）四日着任、五日各方面へ挨拶に廻つた

▲安永平南警察部長　六日より二日間順川警察署初巡視のため同地へ

▲高田耕治氏（平南產業經濟部長）今回大阪府へ轉任七日赴任

▲井上博幸氏（安東事務所長）四日午後歸安

▲外山司令官（朝鮮憲兵司令官）四日奉天より安東へ

忠清南道

忠南道議會

劈頭丸山議員起ち 建議案問題を難詰

忠南道議會第三日目五日は午前十時十五分議長開會を宣し議事日程に入り議長は一號乃至三號議案を一括議題とする旨のべるや内務部長より……

▲丸山議員（公州）豫算案の審議に先立ち……

▲成元模議員（論山）本道豫算は……

▲番外（高武内務部長）道として……

▲李議員（洪城）土木費中第一款……

▲番外（守山土木課長）……

▲番外（高橋學務課長）……

▲番外（劉警務課長）……

▲李議員（天安）窮民救濟に關し……

議場雜觀

◇内鮮の視聴を集めてゐる忠南道評議會は全鮮の……

◇議員二十四名中八名は初當選であつて……

◇從來傍聽者は極めて少數であつたが今年は道廳問題に伴ひ開會……

明年度豫算概要（下）

高武内務部長説明

（五）其の他……

◇衛生費は經常臨時を通じ十七萬九千八百九圓となり前年度豫算に比し一萬五千百九十七圓の減額となります……

◇社會事業費は經常臨時を通じ四萬一千三百八十七圓となり前年度豫算に比し……

◇地方費取扱費は經常臨時を通じ十二萬……

◇その他は經常臨時を通じ……

（一）勸農共濟組合表彰……

（二）郡刑務慰問補助……

◇以上は歳出に就てでありますが次に歳入に付て申すことに致します……

（一）地方税では特別所得税は前年度豫算編成の際未だ調査が充分行はれて居なかつたので……

（二）河川使用料……

（三）臨時恩賜金……

（四）財産收入……

（五）雜收入……

（六）土木費負付金……

（七）公債に就ては其の區分は……

◇以上の結果臨時部合計は……

▲作議員（扶餘）初等教育費として……

▲番外（高武内務部長）初等教育に關し……

▲番外（高武内務部長）窮民救濟事業として……

▲池議員（保寧）窮民救濟事業費……

▲番外（高武内務部長）本道海岸線は……

合財袋

◇……三日午後二時半頃……

◇……流山郡元南面香坪里南倉公立普通學校小使……

◇……五日午後零時半頃……

◇……内地在住朝鮮人保護施設團體の從事員……

◇……三日午後二時頃价川郡朝陽面……

◇……昭和五年中平壤における屠殺數は……

南浦高女のバザー

六日午前十時鎭南浦高等女學校に於て同校生の手工によるバザーを開催し……

平安南道

船橋里に分校新設

同里六百の兒童を收容

昭和六年度豫算について本府と打合せのため上城中であつた大島平壤府尹は五日朝歸任したが……

總督府御指定
御旅館 銀杏家
佛蘭西式 洋食部 開設 宿料低廉 茶代廢止 入浴隨時 風光明媚

キッコーマン醤油 壹樽（十六立詰）お買上げ毎に洩れなく
化粧函壹個（小瓶貳個入）進呈
味の素
（區域 東海道豊橋以西・四國・朝鮮・台灣）
宮内省御用達 味の素本舗 鈴木商店
お近くの酒醤油店で目下賣出し中
AJI-NO-MOTO
2-8

ロシヤ飴
安東縣市場通 大山堂

安田銀行 京城支店

表装
京城黄金町二丁目 電話本局二三九七番
合名會社 水原彩光堂

虚弱に滋養と強壮
無臭ニンニクエキス
滋養鰻（卵油）
井上又七

朝!! ノーシン一服 それから 会社へ

香味快く、齒を強く美しくする
ミツワ煉歯磨
德用大形 七十瓦入 一個金二十錢
携帶用中形チューブ入 一個金十錢
一家に一個、清潔で衛生と經濟とを兼備ふ
ミツワ石鹸本舖 東京 丸見屋商店
MADE IN JAPAN

進呈
◎肝油ドロップス
肝油製滋養料の白眉
美味佳香の菓子形を呈し、小兒は勿論何人の嗜好にも適し、消化吸收亦最も容易で、胃腸を害ふの憂ひ無く、連續食用に耐ゆる
日・英・米・佛專賣特許 醫學諸大家實驗推獎
肝油の滋養力に就いては、今日最早何等の疑ひ無く、又何人も疑はざる所。然も其臭味の不快にして如何にも用ひ辛きと、又動もすれば吐氣を催し、消化障害を來し、下痢を起す等の故に、多くは途中に斷念し易く、其必要を永く飲用するに耐えられぬ場合頗る多きを、深く遺憾として、多年鋭意、苦辛研究の結果、總べて之等の缺點を除去し得たるのみか、更に多くの特色を加へ得たる理想的の肝油製滋養料が、實に此の◎肝油ドロップスなるは、既に周知の事實で有ります。
▼肝油ドロップスの特色▲
（一）滋養料◎肝油ドロップスの特色は肝油の滋養力をヴイタミンAのみに歸するべからざるは論を俟たず。本品は最近特許を得たる◎濃厚肝油を原料として、ヴイタミンA・D等各主要成分を最も濃厚なる狀態に於て含有す。
（二）肝油の外、有機性の燐、カルシウム、鐵、キナ及びヴイタミンB等の強壯料を豐富に含有す。
（三）各種の有効物質に麥芽糖、含窒素物等を加へて完全に乳化を行ひたるを以て、消化吸收最も容易にして胃腸を害ふの憂ひなし
（四）小球形の菓子狀を呈し、取扱、計量、使用に至便なり
（五）佳香にして頗る美味なるが故に小兒は勿論、何人も好んで食用するを得。或ひは細片に剪り溫湯又は牛乳にて嚥下するも可なり
（六）滋養性に富む特殊の被膜を施したるを以て變質腐敗の虞なし。
菓子狀となせる美味佳香の滋養料にして、一般榮養不良、虛弱、貧血、産前産後精力減退、老衰、神經衰弱、其他特に榮養不良に基く夜盲等の眼病、及び佝僂病の如き骨病、百日咳、腺病質、殊に肋膜炎、肺尖加答兒、其他結核性素質を有する病弱者に對して、種々なる直接醫療方法の傍ら榮養補給を目的とする、最も適當なる滋養料なり。
賣捌 藥店、和洋酒食料品店、雜貨店にあり
用量・用法・其他詳細は添附説明書
定價 五十顆入 一瓶 金一圓二十錢 百二十顆入 一瓶 金二圓二十錢
◎ミツワ石鹸本舖 丸見屋商店 東京市下谷區二長町營業所 振替東京七一〇・電話下谷(83)一一〇一
12.56

頭が茶となり

三心堂のハブ茶

茶が藥となる

健康とハブ茶

毎日お茶代りにハブ茶を飲むと胃腸が素敵に丈夫になつて便通睡眠がよくなり、頗る有効な健康増進法だと云ふ事が明かになつたので近來ハブ茶の愛用は實に素晴らしい勢ひで増して來ました。

胃腸病の根治法

ハブ茶は醫薬でさへも治療困難な慢性胃腸病を完全に根治し常習便秘には飲んだ次の日から覿面に効果が現れ腎臓病、脚氣、淋病、婦人病等にもよく効きます。而も番茶、麥茶より香味がよく飲めば飲む程効果があり副作用絶無、家庭の衛生飲料としてこれ以上好適の物はありません。

値段は二百匁入壹圓八十錢、一月量九十五錢、各百貨店藥品部全國藥店、茶店、食料品店で販賣中非常な好評を博してゐるが品切の節代金引換注文又は特約店希望の方は本舗大阪市北區梅田町二番三心堂へ申込下さい。

大賣捌元
大阪市堂ビル　堂島ファーマシー
大阪市博勞町　高島屋大賣分店
大阪市高麗橋　松下商店
東京日本橋區梅町三近　藤商店

梨、りんご、茶、蔬菜、煙草等に
イマヅ殺虫劑の使用は
作物を元氣にし收穫を増す
過去五ケ年間の實收調査の結果

内地及米國カリフオルニア州に於て過去五ケ年間の實收成績調査の結果によれば、梨、りんご、茶、蔬菜、煙草等の害虫驅除には、今津佛國理學博士が、永年苦心研究の結果發明せる、イマヅ殺虫劑が最も有効で、而も之を使用すれば、著しく收穫を増加し得る事が、明瞭となつた。その理由としては

一、効力的確なる事

本劑は精選原料中の、殺虫効力猛烈なる油分を抽出して、これを主要原料とし、これに極上の除虫菊粉、其他數種の有効藥劑を合理的に配合したもので、この油分が乳狀となつて、害虫に作用するから其効力は他劑に比して遙かに優秀で、撒布と同時に作物は虫害を免れ得る事が、特徴である。尚ボルドー液、石灰硫黄合劑等に加用すれば、殺虫、殺菌の効果を一層顯著ならしむ

二、作物が元氣になり收穫が増す

本劑の主要原料たる油分の特性として、作物に刺戟を與へるから（恰も人間にカンフル注射をする如く）作物は非常に元氣となる。その結果として梨、りんご等の果樹にありては、落葉期になつても果實葉は永く樹にとまるから著しく完全果を増大し收穫が殖ゆる。又翌年の發芽狀態もよくなるから、毎年本劑を使用すれば、樹は若返り、樹齡は永く保つ。茶にありては發芽を良くするから良質のものが多く採れる。又蔬菜にありては發育を旺盛にするから、よい蔬菜が澤山採れるといふ事になる。殊に

促成栽培

では著しく好成績が得られる
これがイマヅ殺虫劑には肥料分が含まれてゐると、世人が云ふ理由である。

三、藥害絶無

本劑は植物性の原料のみから作つてあるから、作物には勿論人畜に對しても絶對に無害で極めて安全、而も用法も頗る簡便な殺虫劑である。

以上の理由で、我國の特産品のみで作られ而も、本邦で發明されたイマヅ殺虫劑が、米國、南洋、南米其他世界各國に逐年著るしく、輸出額を累加しつゝある事は、痛快である。

内地栽培者に對しては申込に從ひ見本無料配布、其他驅除の相談にも應ずる由につき、今津佛國理學博士の今津化學研究所（大阪市京町堀通二）へ照會するがよい。

乳菓ハーレール
タルの型の栄養菓子
一日も缺かされぬタルのお菓子
各百貨店・菓子舗・食料品店に販賣す

タル形美術罐入
大罐　御家庭常備用
中罐　御贈答用
小罐　おみやげ用
三個詰　おみやげ用特に御好評
大阪　タルヨ星社　撰製

下劑 ラキサトール
奏効確實・服用容易

ラキサトールは少量にて確實に奏効し、無味無臭なるために婦人、小兒も嫌厭せず、服用は簡易にして副作用絶無なり、排便は緩和にして習慣性を來さゞるが故に常習便祕者にとりて理想的下劑なり。

實驗御申越次第　試驗品進呈
粉末・錠劑
全國藥店にあり

大阪市東區道修町
株式會社　塩野義商店
東京市日本橋區伊勢町

春夏物品揃
丹頂印メリヤス
サウンド印靴下
見本陳列・相場表進呈
大阪市東區南久寶寺町四丁目
株式會社　信保商店
電話船場一二〇・一二九〇番

齒磨は『煉』時代

大形　二十錢（從來の四十五錢賣と殆んど同量）
家族用　四十錢（坊間、七十錢賣にて販賣のもの）

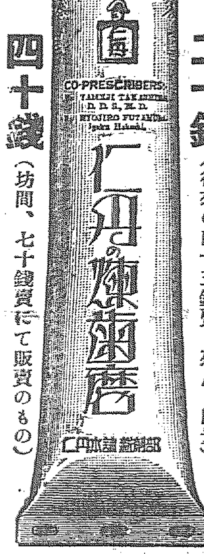

日本名物
仁丹姉妹品
懐中藥仁丹
銀粒、小粒・大粒
仁丹の煉歯磨
仁丹ハミガキ
仁丹の体温計
仁丹歯ブラシ
仁丹純練石鹸

本舗　森下博營業所

一家に一本家庭の名醫　仁丹の体温計

國産愛用時代

榮ある美の歡びは
クラブ白粉

上品なクラブ白色白粉
美しいクラブ肌色白粉
清新なクラブ水色白粉
明るいクラブ桃色白粉

誰方でも思ひのままに美しくなるクラブ白粉

アレ止に一番よい
クラブ美身クリーム

學童に及ぼす肝油の効果に就て

東京市學校醫　醫學博士　岡田道一

近時第二の國民たる小學兒童の保健の爲學校に於て肝油を飲用されて居りますが誠に良い事であります。

昔から肝油が身體の衰弱、消耗性疾患特に結核等に有効であるとして藥用に供され、佝僂病、夜盲症、眼乾燥症及び

感冒等 の豫防に卓効あるものとして用ひられ、又防腐藥用としても使用されてゐるが、その理由として肝油中にヴヰタミンAとDとを多量に含有してゐることによることが發見されましたでは實際に肝油が如何なる影響を身體に及ぼすものであるか最初に之を少しく檢べてみませう。第一に身體の抵抗力を増進する効果がある結果病源菌に對する感受性を減退させ、結核や感冒の

豫防の 効を成します

結核に就いては種々な實驗によつて證明されて居りますが、自分の行つた實驗によつてもヴヰタミンAとDとの給源としての肝油を與へないと試驗動物中九十乃至八十パーセントは肺炎で死亡しました感冒についてもヴヰタミンDが欠乏すると必ず罹されることが最近の研究によつて明白になつて來ました。此は冬季においてはヴヰタミンDの

攝取量 が少くなり、日光線中の紫外線が非常に減退する爲に、身體内にヴヰタミンA、Dが欠乏する結果感冒に罹され易くなるのであります。又ヴヰタミンAが缺乏すると寄生虫特に蛔虫に犯され易くなるし膽汁の分泌が非常に減退し、脂肪の消化障害を來し、更に新陳代謝の障害にも犯されるに至ります吾々の實驗によれば動物に

脂肪の 新陳代謝障害を起した場合には齒の發生を見ることがあります。又ヴヰタミンAの缺乏した動物には結石即ち膽石、腎石膀胱結石が形成されます、此等の結石は肝油の服用によつて直に治療されます。妊婦にしても胎兒の發育には勿論、胎兒が生れてから骨格や齒牙にヴヰタミンDの及ぼす影響は頗る著るしいものがありますので、妊娠中には此ヴヰタミンDを充分に

攝取す る必要があります

ヴヰタミンDは食物以外に日光線中の紫外線が皮下及び皮下脂肪中のステロール、特にエルゴステロールと結合して生成されるものでありまして、都會の子供、特に深窓に育つて外に體に出ないやうな子供が、田舎の野育ちの子供に比べて骨格や齒牙が弱いのも皆太陽光線に多く浴して居るか居ないかで左右されるのであります都會生活者は

紫外線 にあたる機會が少ないのみか、尚且その紫外線も煤煙、水蒸氣、煤煙などに呼吸されてしまつて人體に當ることが非常に僅少になつてしまひます

故にヴヰタミンA、Dを多量に含む經濟的な榮養素として知られた眼鏡肝油の服用をお勸めする次第である

殊に現今全國の小學校に於て使用されて居る眼鏡肝油を最も純良なものとして推奬致します

愛兒には 純良な肝油をのませて下さい

日々の榮養と運動が完全で抵抗力さへあれば決して病に侵されるものではありません

純正に精製された肝油は發育期にある幼兒及兒童の抵抗力を増大する非常な力をもつて居ります、然し肝油にも色々の種類がありましてどの肝油でもよいとは申されません

愛兒の榮養を御選定されるには子供に對する眞の親心をもつてまづ

貴下の信頼される醫師に御相談下さい

あなたの醫師は眼鏡印肝油が……

過去四十年間に積まれた尊い經驗と信用のある舶品質の純良で新鮮なる事

ヴイタミンA及Dを最も多く含有して居る事發育増進の爲には最も經濟的な榮養素である事を御存じであります

尚冬季において太陽光線と新鮮な食物の減少した場合が一層子供のためになくてはならないものである事も亦御存じであります

眼鏡印肝油は專門醫大家の鑑定なる證言を經て現今全國の學校に於て弱い兒童のために毎日かゝさず服用させて居られますが實に良好の成績であることも附言して置きます

新發賣　メガネ肝油球

携帯に至極便利
ヴイタミンA及D含有量第一

コント日光の塊（その一）

その父「太郎、あまり間食をするとお腹を毀すよ」
その子「これは今度賣出した眼鏡の肝油球だよ。間食ぢやないよ。」
その父「日光の罐詰か、でも夫は、塊ぢやないか」
その子「お父さん頭が惡いね、液體だから罐詰でせう。科學の力でそれを服みよくカプセルに入れたら、塊になるでせう。日光の塊……」
その父「うるさい。もうわかつたよ」

地下では冬眠動物が來るべき夏に備へるエネルギーを蓄ふやうに。地上ではスキーヤーが眼鏡肝油球によつてこれを補ひ、勇壯なアルプス縦走の覇權を握る日く一粒でジャンプ八回、楽然として呼吸の迫らないのが肝油球の特長だよ

蜜月の汽車の中で、旅館の手摺で新郎と新婦で服み易く携帯に便利な日光の塊を……
かくして日光罐詰は婦人子供に喜ばれ一層大衆的に評判が高くなつたに無理もない。

定價
小粒　五十球入　一函　金四十錢
小粒　百球入　一函　金五十五錢

全國有名藥店にあり

眼鏡印肝油本舗
發賣元　伊藤千太郎商會　大阪道修町

三一年の幸運を……と 眼の色變へた人波
東大門外の競馬場目がけて ほがらかな春駒のいなゝき
待望の春を謳ふ……(9)

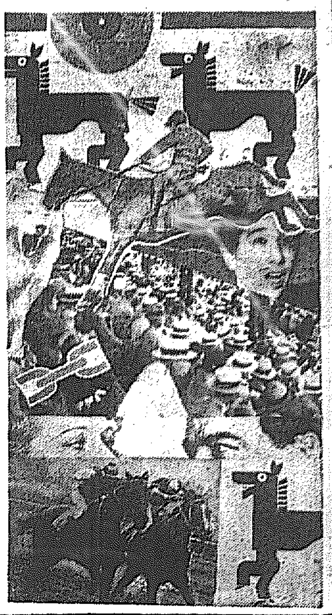

春風輕く袖を拂ひ、ゆき交ふ人々の心も浮き立ち子供等も戸外で日がな一日お手々つないではしやぎ廻る。やがて駿馬の躍る春季競馬大會も目睫に迫る、ほがらかな春駒のいなゝき、ファンの血は逆上する。大會ともなれば東大門外競馬場を目ざす人々の群。電車もバスも鈴なりの滿員つゞき。人波押分けて馬券を求めスタンドに陣取る鉛筆片手に馬名、記録と首つ引き。午前九時から午後六時まで一勝つて慾はつのり、敗けて大いに悔あり。スタンドに見る悲喜交々もろもろの情景。來る廿八日に春季大會の幕が切つて落されるが、勝馬豫想も例年に比して興味更に深く、不景氣吹飛ばしの盛況さが今から想像される。

……◇……

本春から特に朝鮮産馬の競馬が加入されることになつてをり、競馬界の觀態はもとより一般競馬ファンの興味を一段とそゝる、でぶ〳〵の純朝鮮馬とはでやかな騎手とのコントラストも見物であらう 朝鮮産馬の負擔重量は馬齢により出走資格 體高は一米四二以上(四尺七寸以上)一米五一以下(五尺以下)本季本會の勝馬を除くので騎手の調教も一通りの苦心ではない。朝鮮馬のかけつこは蓋し初めてのものだけに勝馬豫想投票も番狂せあるべく最高配當は何ものである。馬券思想普及の爲に朝鮮馬の競馬への進出は祝福してやまない。更に朝鮮馬の自給自足も近き將來のことで喜ぶべき現象だ 本春は十週年記念競馬大會も開催されることになつてゐるが淡江人道橋畔の競馬大會の當時をかへりみれば競馬ファンも實に隔世の感、今では競馬ファンが實に多數で競馬の玄人も一驚させられる馬餅を吐いてゐる。

……◇……

競馬必勝の秘訣は十二競馬があれば六競馬に力を集中研究して豫想投票をすれば適中に近いといはれるが、素人ファンはまけぐる傾向があり、十二競馬全部に投票するので勢ひ敗軍の將が多い。各競馬を通して必勝馬二三頭はいくら素人でも直覺的にピンと來るが、このヒントを得た馬が實にまた適中率が多い。適中者はヒントが八割ならあとの二割が幸運のハンデが伴つたものともいひ得る。大勢に順應してみれば間違がなく番狂せの穴をねらふは危險千萬、騎手の調教振りから出場馬のタイム記録は充分に研究せねばならぬ、東大門外競馬場では大會を目睫に毎日騎手が熱心に調教しつゝあるから、この調教のタイム騎乘騎手についてファンが研究を積めば本競馬の有力な參考資料となるであらう、

……◇……

競馬の齡から見ると五歳から七歳までが最も實力を發揮するときで同時に負擔重量もよく研究する必要がある。昭和六年春季抽籤新馬は

カツト、テンジユウ、シズナイ、ヒサフ、ムラクモ、ゼヤーガラ、ヘル、ストン、フリーサード、ソロン、コーキン、ユウテン、タカミネ、コサクラ、アオヤギ、シユンヨウ、ローマ、ホンビー、ホーエイ、キクスイ、ミヤカワ、マーチ、ケイシヨウ

の二十二頭であるがこの抽籤新馬はまた競馬ファン興味の的となつてゐる。

大會は目睫に迫る—連日調教の騎手連

落札者の宅に數十名が押寄す
仁川署が落札者を召喚して取調べを進む

【仁川電話】仁川府廳では六日午前十時から松峴洞淨水池のボイラー六臺その他鐵類二十餘點に對し競爭入札に入り競賣處分に附したところ、京城その他から約百名の入札者が殺到したがその中保證金を提供した三十余名により入札は行はれ、五千二百五十圓で京城水田由馬氏に落札、二番者は三千八百九十圓の三好唯吉氏に決定したが落札決定と同時に數十名の京城側入札者は海岸町小石由次郎氏宅に休憩中の落札者水田氏の處へ押し寄せ何ものかを要求し物々しい光景となつたところ急報に接した仁川署では午後二時五十分頃高等主任以下私服刑事六名が自動車を飛ばして現場に赴くやくもの子のやうに散り去つたので即時水田氏を召喚談合容疑又は詐欺被害者として取調べを進めてゐる

京畿道の古蹟保存
道評議員八氏 意見書提出

李朝五百年の開都のあつたところとして京畿道は鷄林十三道中由緒深い古蹟が多いが、この維持存續のため當局の一般を顧ふため道評議員石原磯次郎氏外八氏は六日午後道當局へ左の意見書を提出した

意見書

一、古蹟保存會設立に關する要望の件

理由 本道は朝鮮十三道中最多くしかもこれが維持存續については甚だ遺憾とするもの多し。よつて明年度よりは地方費より相當の補助金を支出し一方民間において之に迎合すべき保存會を設立し官民一致各區古蹟を永久に保存せんとするにあり

右朝鮮地方費令第十二條により意見書提出候也

昭和六年三月六日 京畿道評議會員石原磯次郎、肥塚正太、古城管堂、張弘植、金秦準、朴元甲、金允福、徐丙軾

片が附いた遺産七萬圓也
ルイス女史の實弟に 二年越て入る

七萬圓といふ大金を殘して昭和二年九月ポクリと死んだ米國人ルイス女史の遺産は一片の遺言もなく米本國には一人の身寄りもないといふので十八銀行京城支店の定期預金に眠つたまゝ七萬圓といふ金が受取り手もなく宙に迷つてゐたが、その後唯一の緣故者と稱して張明信といふ女が現はれ、次いで故女史の實弟といふ米國セントポール市のシエー・ハリー・ルイス氏と兩人でこの七萬圓の遺産をめぐつて定期預金債權確認の訴訟を起し、京城地方法院民事部で足かけ二年間爭ひを續けてゐたが、六日ルイス氏は女史唯一人の實弟であることが判明したので秋山裁判長から原告たる同氏の勝訴を言渡したルイス氏は姉の遺産を貰ひ受けると共に五千圓は二十年間姉に養育されたといふ被告張明信にまた三萬圓は姉が在鮮中傳道師として神に仕へた遺志として朝鮮の社會事業に寄附すると言つてゐる

受取人なきため 銀行に保管されてた

イ・エ・ルイス夫人は西暦千八百九十二年即ち今から三十八年前耶蘇教監理派の教會から推薦されて宣教師、渡來京城に在住して看護婦として米人經營の病院に勤務の傍ら布教に從事し爾來三十有餘年の間に勤務節約の上貯蓄した金が現在の六萬九千五百圓の巨額に達したもので、遺産爭ひの被告の立場にある張明信は五歳の時拾ひ兒としてルイス夫人の手に養育され昭和二年九月十四日ルイス夫人が忽然死去したので相續者のないところから張明信はルイス夫人の遺産は前自分が全部贈與を受けてゐたものであるからと主張し、二年前こ

油斷するな!天然痘

三月中に全府民に種痘

天然痘發生以來府内各警察衛生當局は戸口調査をして患者の發見につとめるやら、種痘の勵行やらで俄然緊張して來たが五日夕道衛生課と打合せた結果例年四、五兩月中に行ふ定期種痘を本町署では臨時種痘として七日から十一日まで五日間に管内全住民に對し他の管内は三月中に繰上げて行ふことに決定した

種痘用痘苗五萬人分が到着
道衛生課より配布

府内の天然痘發生と同時に道衛生課では本町署その他に痘苗を配布してゐるが、更に種痘地域の範圍を擴大し極力傳染防止の目的達成のため釜山獸疫血清製造所に痘苗を移附方依頼中のところ、六日朝五萬人分が到着したので配布希望者に配分した

本府 總督府では京城府内における天然痘發生に鑑み六日午前十時より午後二時まで衛生室において職員および家族約千五百名に對し種痘を行つたが、細菌室の天崇、横山、市毛各技師を初め看護婦さん達は目をまわしてゐた

大學醫院から助手等の應援

道衛生課京城府衛生課本町署衛生係等にて施行してゐる種痘班の應援に大學醫院助手嘱託等十名が出張して實務についた

本券 何處も同じ天然痘の話だが本券では六日午前十時から登者さんをはじめ留置、出入家族約三百名の天然痘臨時種痘を施した

山東苦力の大群
最近續々と入込む

出稼ぎの春を迎へて最近支那山東方面より仁川入港の各汽船には搭船支那勞働者滿載され續々鮮内に流入しつゝある状況に鑑み、當局者は米價安の不況と失業救濟對策上相當苦慮の模樣であるが、殊に今年は窮民救濟事業における土木工事の勃興を見るため、苦力連の鮮内流入も例年以上增加を想像され得る譯であるので、本府では對策につき種々考究中である

牛疫益々猖獗
現計百十五頭

平北江界郡下の牛疫は益々猖獗を極め、罹病百三頭に更に十二頭の病牛を加へ現計百十五頭を數ふるに至つたが、なほ斃牛を出す状態でありその蔓延を憂慮されてゐる

三木、青木の兩選手勝つ

【ロンドン五日發電】クインスクラブ・カバードコート男子庭球選手權大會にて本日慶應出身の青木選手はアヴオリーを三對一で破り三木選手は準決勝にて左の如くスペンスを破つた

三木 五―七、六―三、一―六、六―三、六―四 P・D・スペンス

百貨店と小賣商か今後歩調を揃へて進む
今月末小賣商聯盟を組織し 百貨店側も毎月一回會合する

財界不況の不景氣風に吹きまくられ、京城府内だけでも百軒にあまる小賣商店が枕をならべて倒れ、百貨店がこれに代つてる有樣だが府内約一千軒にあまる小賣商はこれに對抗すべく京城商工聯合會副會頭を盟主として小賣商聯盟を組織し、本月末華々しき發會式を擧げるべく着々準備を進めてゐるが更に小賣商側では百貨店の廉賣を抑え値段その他の協定等を行ふ機關として百貨店聯盟を組織されたしと申込んだが、百貨店側では聯盟組織は顧客に對し値段釣上げを豫想されるおそれありと反對したが結局百貨店側三越、丁子屋、平田、三中井の四店は毎月一回會合し、値段の協定その他を協議することになり、小賣商店側と百貨店側が轡を並べて歩調を揃へて行くこととなつたが、今後の成行きが注視されてゐる

學校經營の研究物應募
九氏入選す

京城府教育會ではさきに學校經營に關する研究物を府内公私立初等學校職員から募集したが、五十四名の應募者があり、その後松尾府學務課長、佐村、後藤兩視學の三氏銓衡中であつたが、左の通り九氏の入選を決定、來る二十七日午後一時から府廳において授賞式を行ふ

二等井坂公立普通學校訓導德丸健太郎▲二等東大門公立尋常小學校訓導松本勝松▲三等於義洞公立普通學校訓導土生米作▲三等龍山公立尋常高等小學校訓導[illegible]▲三等日出公立尋常小學校訓導[illegible]▲三等渼芹公立普通學校訓導[illegible]▲三等仁峴公立普通學校訓導池田實▲三等[illegible]公立普通學校訓導南奎卿▲[illegible]崔文濟

わが警官隊の行動を妨害
駐在所襲擊事件 支那に嚴重抗議

【安東縣電話】渾水泡警察官駐在所襲擊事件の犯人捜査のため安東縣警察では大塚警部の率ゆる大塚班と河本警部補の率ゆる河本班の二班に分け安東領事より支那當局に打合せの上犯人立廻り先の蛙嶺方面捜査中であつたが、すでに連絡ある筈の同縣公安局では河村班一行九名を不審者として押留してゐたが、この程右情報を知つた安東署では支那人側に强硬にその不當を詰り抗議を申込んだ結果四日漸く釋放されたが、しかも我が警察官と判つても釋放した右五名には支那武裝巡警が途中大孤山まで護送戒をなし犯人捜査の自由を與へなかつた。右一行は大孤山で大塚班と落合ひ五日午後四時半歸署したが、安東署においては豫め諒解しおきたるにも拘らず右の如く公安局をして妨害的行動をとらせ、犯人の逃走を便ならしめたことについて極力支那當局に抗議を申込み責任を問ふこととなつた

女パラシユーター 宮森孃成功
觀衆の歡呼裡に—三一年型羽衣實演

【津田沼電話】一九三一年の空に躍り出した女パラシユーター宮森みよ子(二〇)の孃女降下は六日午前十時千葉縣津田沼海岸伊東飛行場で行はれた。三一年型羽衣實演は各方面に大センセーションを與へてゐることゝて見物人約五千、多くは自動車を驅つて飛行場に押寄る、當のみよ子孃も研究所員と共に午前九時飛行場に現はれ十一時頃には眞白な降下服に身を固め背にはガーデン・エンゼル式パラシユートを背負ひ鳥山飛行士操縦サムソン機に乘り込んだ機は午前十一時五十七分陸地に離陸五百米の高度に達したと見るや機からポッと飛び出した白色の一塊、やがてパラシユートは見事に開いてみよ子孃は白い鵲のやうにぶら下る、あれよ〳〵と跳上る觀衆の頭上遙ふこと三分、孃は着陸七分附近遊園地先の砂地にふわりと着陸した孃の元氣は素晴らしくサツサとパラシユートをたゝみかける頃觀衆はどつと殺到して成功を祝ひ合つた

飛行機から飛び降り自殺

【大阪電話】六日午後零時十分立川發日本航空輸送會社定期飛行ホッカー機(八人乘り)が午後二時過ぎ三重縣鈴鹿山、津下間の上空一千米の所に差かゝつた際、乘客水戸市馬喰町四丁目會社員須藤輝夫(二六)が飛び降り自殺を遂げた、死體は未だ發見されず取調中である

竊盜して賣却

江原道生れ高陽郡漢芝面新堂里一三九林有泰(四七)は去る二月十九日午後十一時頃府外上往十里一九六張漢甲方から鍮器その他を竊取し府内光熙町二ノ五三古物商崔在秀に六十錢で賣却してゐたこと發覺し、五日所轄東大門署に逮捕されたが取調べにつれ餘罪續々と發覺してゐる

戀の瑞典皇孫殿下と愛人

【ストツクホルム聯合】『社交界の反對を背かず一平民の娘と愛の巣を』なるスエーデン皇室の話題は歐州は勿論、極東の社交界まで風靡した。(寫眞は最近のスエーデン皇孫殿下とその戀人カリン・ニスヴアント孃)

獻上謡完成
高松宮樣に 兩日に獻上

【東京電報】高松宮殿下の御成婚を奉祝し各大臣より獻上の河合謡曲(?)の御謡の軸物、各次官その他より獻上する和田伯謡詞の御藷はこの程完成し二週間中に獻上すること となつた

大鐘乳洞
平南黃龍山々腹に 部落民が偶然に發見

【平壤發】平安南道江西郡瑞上面東里黃龍山腹に大鐘乳洞があるのを部落民が約一ケ月前新採取に行つて偶然に發見したが、これを傳へ聞いた附近の人々は毎日百余名づゝ押しかけて探險してゐる。この鐘乳洞は現在入口から奧まで約二百あることは確實であるが、それから奧は探險した者がゐないため不明である。洞口は漸く人が通る位だが洞内には五坪乃至廿坪位の廣間が數ケ所あり、廣間から山上に通ずる穴があつて穴からは日光が透射し美觀を呈し千古の水をたゝへた深淵もあつて探險者の興味をひいてゐるが、同洞には自動車の便もあり、設備如何によつては探險者がもつと多くなるものと期待されてゐる

手提金庫を盜み
百六十圓を猫バヾ 住職睡眠中の犯行

六日午前七時頃高陽郡崇仁面敦岩里裏山松林中に手提金庫一個遺棄してあるを里民が發見し、所轄東大門署に屆出たので東大門署では署員を現場に派して手がゝりを調査中の處、同日午前十一時卅分頃府外崇仁面安岩里一九八開運寺の住職李鍾暎(五二)方に何者か侵入し住職の部屋にあつた百六十圓在中の手提金庫が竊盜された旨を屆出でたので該金庫を見せた處竊取されたものと判明し、係員が同寺に到り捜査せし處本堂床下から空の財布を發見した。この財布は同家居住金明禎(二七)のもので、該電取調べの結果右金が住職の睡眠中竊盜したものと判明し東大門署員に逮捕された

アラメダ野球團
五日桑港出發

【桑港五日發電】明治大學野球部の招聘を受けたアラメダ野球團は五日當地發の淺間丸にて日本に向つた、なほ團長高野彦太郎氏はアメリカの飛行家ゲーベル大佐の太平洋横斷に關し日本で種々打合せをなすべき用務を帶びてゐると

春のラグビー
けふ劈頭戰

西部ラグビー蹴球協會朝鮮支部春季對抗試合は既報の如くラッガーファンの期待と興味に迎へられていよ〳〵七日午後三時半から京中グラウンドにおいて本期劈頭の火蓋を切る

◇七日(土)午後三時卅分から本府倭城俱樂部對京城中學校戰(京中グラウンド)

◇八日(日)午後四時卅分より龍山中學對京城商業戰(龍中球場)

◇同鐵道局對京城師範俱樂部戰(二時から

バスで怪我

五日午後七時四十五分頃府內鍾路五丁目一〇〇番地先で李泰洙(二四)の運轉する京城府營バス一〇五九號に府內竹添町三の三五九韓光洙(三〇)が飛乘らんとし誤つて足を踏み外して倒れ後輪のフエンダーに觸れ右足及左手首其他に全治二週間の重傷を負ひ係官駈付け大學附屬病院に擔ぎ込み應急手當中

氣の小さい男

【新義州發】平北龍川郡北中面柏光洞文宗錄(二〇)は女房が林道殿(二)しなるものから淫猥な言葉をかけられたのを知つて憤慨し三日朝林の睾丸を蹴飛ばしたところ蹴飛ばされた林は小心者でこれを苦にして遂にモルヒネ自殺を遂げた、目下龍岩浦署で關係者を召喚取調べ中である

眞鍮專門の賊

咸南道咸興府生れ住所不定前科二犯金云獎(二三)は昨年七月五日より本年二月廿六日に至る間府內各所において數十回に亘り眞鍮製品の竊盜をなしてゐたものでその被害數百圓に達し西大門署に逮捕

第廿五期決算公告 (自昭和五年拾月壹日 至昭和六年参月卅壹日) 貸借對照表

資産之部	
未拂込株金	[illegible]
土地	[illegible]
建物	[illegible]
船舶	[illegible]
機械器具	[illegible]
漁具	[illegible]
什器	[illegible]
貯藏品	[illegible]
漁業權及借地權	[illegible]
假拂金	[illegible]
未經過保險料	[illegible]
有價證券	[illegible]
受取手形	[illegible]
預金	[illegible]
現金	[illegible]
前期損失金	[illegible]
當期損失金	[illegible]
合計	[illegible]

負債之部	
資本金	[illegible]
積立金	[illegible]
借入金	[illegible]
支拂手形	[illegible]
未拂金	[illegible]
假受金	[illegible]
合計	[illegible]

右ノ通リ[illegible]
昭和六年三月 大阪市西區川口町拾四番乙地 東洋捕鯨株式會社

工場財團公告
[illegible]
昭和六年參月參日 京城地方法院春川支廳

當社取締役アーサー・ワイゴール氏の遺骸は八日(日曜)午後二時仁川府外人墓地に埋葬す。チヤーチ・サービスなく式は墓地にて執行す
遺骸柩は大楡洞より八日朝京城驛着直ちに仁川に向ふ
三月六日 平北昌城 大楡洞鑛山株式會社

謹 近火御見舞 京城府本町二丁目(電話本局一三七五番) 井上履物店

生徒募集 聖峰中學
向學心ニ燃ユル内地ノ篤志子弟ハ[illegible] 第一回三月廿六、七日 第二回四月五、六日 京都市東山區 聖峰中學(電話上六三〇)

共樂
四月特輯號は早く買はぬと賣切れます 何處の書店にも有ります
人氣滿点!飛ぶ樣に賣れる 面白い 安い 四月特輯號出た 尖端形一冊 貳拾錢 送料一錢半
見よ此の大家揃 讀め此の傑作揃
時代小說 仇討つるし首 佐々木味津三
探偵小說 瀬死の白鳥 水谷準
平助兄弟盡忠記
道は强きにあり
父の恨 娘の婦 元の夫 ...
全國主要列車時間表
共樂四月特輯映畫物語
東京 博英社 振替口座東京六六六〇七番

○頭痛にノーシン○

家具用、汽車、電車、自動車の腰掛用 各種 スプリング 專門
カタログ御希望の方は、御住所を明瞭に御記入願ひます
大阪市東成區林寺新家一五〇 竹原スプリング製作所 電話天王寺二四三八番

地圖と兵書 京城練兵町(電話龍五三〇) 小林又七出張店

特別案内
外務社員採用 業務擴張に付內地人外務社員數名至急採用す希望者は履歴書携帶本人來社ありたし 京城府水樂町二 共濟無盡株式會社

京日案内
五號活字十五字詰九行一回金壹圓五拾錢匿名ハ一回毎ニ五拾錢增料金ハ前納ノ事但就職廣告ニ限リ特ニ壹圓ニテ掲載ス
社員 敎養有內地人外交手腕ある者 年齡自三拾歲至五拾歲 履歷書送付ノ上面接通知 京城府古市町一七 電本三六一 朝鮮敎育大觀社
招聘 內鮮人外務社員招聘 指導敎育中手當給與、努力の士は來れ 面會日通知す 京城府鍾路一丁目 東洋生命支社
新期 限店仲居數名入用 但し二十歲以上三十歲前後御希望の方は來談ありたし 南山町二丁目 松 電本二八五番
恩給 時代に適する利用有利な 恩給公債は安全確實な京城驛前 吉野町[illegible]
貸家 二階建事務所住宅向 店舗 冷宅地下室水道瓦斯電氣共完備 立地方好 所在黃金町七の八 黃金町二 電話本六九八番
電話 月賦貸借 高價買受 低利金融 商品券各店共 直ちに上 明治町二の二六番 電話本局五三六
速記 [illegible]

華やかな颱風 【138】

福田正夫作　野崎貞雄畫

爆火（廿一）

思ひがけない人──それは腹黒い重役の社長白石鐵三だつた。彼は上野支配人を從へて階段を下りて來たが、下から上つて來たユリヤの顔を見ると、流石にハッとしたらしく思はず階段の途中で立ちどまつた。が、次の瞬間彼はユリヤの連れの男が鷹雄であることを知ると、ギクリと胸を衝かれたらしく顔の色を失つてしまつた。そして殆んど階段を踏みはづさんばかりに慌てふためいて二人の横をすりぬけて下りて行つた。

ユリヤは最初鐵三の顔を見た瞬間、

『あらッ!』

と叫んだ。と同時に、隠れやうとしても隠れることの出來ないあの時の口惜しさが胸に甦つて來て急に身體中がカッとなつて來た。

『まさか、私をお忘れになつたんぢやありますまいね』

振り返つた鐵三の血の氣の失せた顔に、ユリヤはその言葉を吐きかけるやうにいつた。

『……』

鐵三は何かいはうとした。しかし彼は眼を白黒させて口をもぐもぐさせたに過ぎなかつた。そして又二十日鼠のやうにコソ〳〵とユリヤの傍をすりぬけて逃げやうとした。

が、ユリヤはその鐵三の腕を捉へながらも一度吐き出すやうな強い語氣でいつた。

『卑怯者!逃げやうたつて逃がしやしないわよ』

『おい〳〵、君。何をするんだ。失敬な!』

その時傍の上野支配人がユリヤと鐵三の間へ割つて入つた。

そして、思ひきり彼を面罵してやらうと思つた瞬間、鐵三は彼女の傍をすりぬけて慌てゝ階段を驅け下りて行つたので、彼女も思はずその後を追つて階段を下りて行つた。そして、丁度今外套を受け取らうとしてゐる鐵三に追ひつくといきなり鐵三の背中を突きながら敵を罵んだ聲で言つた。

『もし!社長さん!』

振り返つた鐵三の顔は依然として蒼白かつた。

『何をするのさ!あんたなんかの知つたことぢやないわよ』

ユリヤは一層語氣を荒らげながら上野を突きのけて叫んだ。然しその間に鐵三は外套を抱へたまゝ慌てゝ外へ飛び出すと待たせてあつた自動車に飛び乘つた。そして上野もそれに續いた。

逃げると知つてユリヤは躍起となつて後を追つた。然し、彼女が入口へ駈けつけた時には、自動車はもうガソリン臭い煙を立てゝ動き出して居た。

『畜生!恥知らず奴!』

ユリヤは自動車を見送りながら思はず罵り喚んだ。

『どうしたの?』

その時、いつの間にか階段を下りて來た鷹雄が、彼女の傍へ寄つて來て訊いた。

『あんな卑怯な奴つたらありやしないのよ』

ユリヤはまだ余憤がをさまらないらしく、鷹雄にまで突つかゝるやうな調子で言つた。

『やけに憤慨したもんだね』

『だつて、私、あの爺さんにはうんと恨みがあるんですもの。いつかは復讐してやらなけりや氣がすまないのよ』

『僕だつて彼奴には恨みがあるんですよ』

『え? あなたが?』

ユリヤは意外さうに振り返つた。

『まあ、こんな處では話も出來ないから、兎に角二階へ行かない?』

『ね』

そして二人は再び二階へ上つて行つた。

二人の通された部屋はまたユリヤには馴染みの深い昨夜の部屋だつた。然し、鐵三によつて心をひどく掻き亂されたユリヤは、も早それにこだはるだけの余裕も失つてしまつて居た。そして椅子に腰を下すや否や、彼女はせき込んだ調子で訊いた。

『あなたが、あの爺さんに恨みがあるつて、それ本當のことなの』

『本當さ。だから僕だつて機會があつたら彼奴に復讐しやうと思つて居るんだ』

『まあ!ぢや、あの爺さんは私達の共同の敵なのね。大にやりませうよ』

さう言つて彼女は椅子を引き寄せて身を乘り出した。

圍碁新局（四）

相先番　（先）瀬越憲作　河合榮次

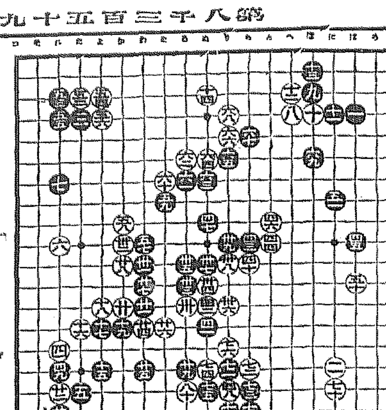

一　二　三　四　五　六　七　八　九　十　十一　十二　十三　十四　十五　十六　十七

る七　り六　ほ六　ち十七　ゆ十八

る六　り五　に十七　ぬ十六　り十二

ぬ七　ち五　り十六　ぬ十七　ち十八

ぬ六　り四　ち十六　り十五　る十七

讀者から

▲毎年四月に入れば記念植樹といふ聲が盛に聞こへ官廳、學校、團體等で數百萬の木を植られる事に結構ではありますがその成績如何をみれば寒心の外はないその大部分は落葉と共に鮮童が伐つて仕舞ふ又植る又伐る百年植ゑてもダメである二十年前學校林として毎年一千有余の見當が植つゝあるが今日は二十年前よりも荒れてみるかげもない斯樣な實例は全鮮にザラにある序に申す朝鮮神宮表參道の銀杏樹一昨年來幾本となく地上一、二尺の所から折取られてあるをそのまゝにしてある實にニガ〳〵しい次第である兎に角植ゑさへすればあとはどうなつても構はぬ主義なれば高い大金と勞力と時間とを費して植る必要はないと思ひ（愛木家）

▲近來童謡、舞踊の會が盛んに開かれますがあれは子供達を第一選とした謂はゆる兒童藝術心の向上發達を目的とする會では有りませんでせうか然るにその入場料の高價なことを見る時いかにも商賣的である樣に思はれます本町に掲げてある廣告はサーカスか少女歌劇の廣告の樣に思はれます商賣的な廣告をやめて一人でも多くの子供達の見る事の出來る樣にしては如何でせう（四人の子の母）

▲五日の新聞で公設質屋増設案に反對した府協議員があつたには驚いたしかもそれが十名を越へてゐる右者へ有産者の代表であつたが余り時代錯誤の態度である大方質屋からでも頼まれたのだらう（公益生）

▲煙草專賣局に注意を促すマコーは如何に安いとはいへ煙草が包紙の中でカサ〳〵して居過ぎますそんなに緊縮したいなら見せかけだけ太く見せかけず一層の事内地のバットのやうに細くして内容を充實して欲しい現在のやうで紙はのやける香ひを吸つてゐるやうです（一スモーカー）

▲黄金町二丁目青年團員君に告ぐ!諸君は毎日の音樂の練習御苦勞の至りと思ひますが附近住民の事に少しは御考察を願ひたいものです眞面目でなければならぬ青年團諸君しかも三月です各學校の試驗の月ですと賢明なる諸君および諸卒者の御熟考をわずらはす次第です（生行生）

▲總督府圖書館かん守は中等學生につらく當つていらん事ばかりいつてゐるこちが本を三冊位讀んで又一冊貰ひに行くと一日に本が三冊も四冊もよめるかといふ（同感生）

▲五日知り度生へ京城府内にて正規基礎訓練、狩獵用基礎訓練、實際調教共なさるは府内西四軒町に山崎氏あり訓練料は直接御交渉に成つて御覧なさい（愛犬生）

▲至急御願娘樣へ婦人子供服の裁縫ならば何時でも御教へ申上ます一度御來訪下さい（本町二ノ一一〇天眞樓上原芳子）

▲西日K子氏邦文タイプにつき御尋ね致度きこと有り御處お聞かせ下さい（ABC）

▲生後八ケ月の女兒を愛兒家に依託又は保育を希望す（電光二〇〇一ノ横内七Y1）

出版界

◎經濟公論（三月）財界轉換──『財界立直しの一策（税制改革論）』矢野恒太『私鐵の窮狀とその打開策』丹羽武朗『生命保險界の現狀に就て』河合良成『不景氣の底入れ近し』大澤穏次郎『株は買場時の時代に入る』上野勝啓──株式實體指導──淺野セメントの今期と前途研究──其他（四十錢）東京、四谷、北町九〇その社發行

◎朝鮮の醫界（二月）『朝鮮人の疾病の統計的觀察』根村正猛『規尼涅物質に就て』石山克己『朝鮮短信に就て』横山俊久『百日咳のエーテル注腸療法に就て』『朝鮮人鑛中の坑夫綜炎性ビタミンに就て』成島正其他論說等（一ケ年二圓）京城古市町二三その社發行

◎財界往來（三月）白色人種の專制を經濟的に打破せよ──其他蜂谷兵助、原那造、加藤敬三郎、安藤竹次郎、上田弘兵衛等執筆（四十錢）大阪、住吉、旭町三の五〇その社發行

◎女性の時代（三月）山根翁子獨案『藝妓と政治家』『藝妓運動家の餅說』『怪奇邪教の內幕と婦人』『全鮮講演行脚記』山根翁子其他新居好子、島京子、古閑茂一郎、池永愛子、鷲淵沙河子、大仁駒郎、大竹節子、山脇銀子等執筆（二十錢）東京、牛込、原町三の

演藝案内

朝日座 本町五丁目 電本三六八番
七日より 劍戟と新歌舞伎 富士野五郎一派
第一 序劇 ─第四の替り狂言─ 櫻散る頃 二場
第二 新歌舞伎 薔薇を圍る人 七場
第三 猛闘劍戟 丸橋忠彌 六場
毎夕六時半開幕 入場料特等以外 金八十錢 小人卅錢均一

浪花館 六日より内地引揚げお名殘り興行 入場料破格大勉強 藤間靜子一行
[illegible]

東亞俱樂部 五日より三日間上映
黑蜥蜴の夢 [illegible]
黄昏の笑顔 [illegible]
大虚 全八卷 [illegible]

喜樂館 五日封切
涙の道化師 全七卷 [illegible]
千代田の刃傷 [illegible]

大正館 三月四日封切 [illegible]
浪人晴 八卷 [illegible]

京龍館
なりひら小僧 [illegible]
戀風襲來 [illegible]

中央館
東洋の秘密 全九卷 [illegible]
不景氣征伐 全七卷 [illegible]

引越ノ御用ハ 大衆本位ノ 親切丁寧低廉 京城驛前（義州通二）電本一六一八番に ㋚

綿 拾數年來にない安値 今がお買ひ時
京城本町四丁目 岩見製綿所 電話本局一六〇一番
支店 京城本町一丁目 電話本局六三三番

京城府旭町二丁目八番地 瀬戸醫院 外科 皮膚科 瀬戸潔 電話本局二四九八番

春光日に暖和此頃の整容には ◎ミツワ石鹸
淨化力は強く作用は緩和
汚垢を落す力は強く 而も作用は緩和ですから 肌膚を荒す憂なく 洗ひ流した後に石鹸分を殘しませんから がさつかず ぬらつかず 其使ひ心地は無類で 顔面も肌膚も毛髪もさらりと整へられて 殊にお化粧榮えは見事に 生彩が發揮されるのであります。
溶け崩れず 三倍保つ ◎ミツワ石鹸
不斷の品質向上の爲小川夜科學的研究に盡しゐる主要なる技術家諸氏
理學博士 小平勘氏
藥學士 河村正継氏
農學士 三雲次郎氏
工學士 野中正夫氏
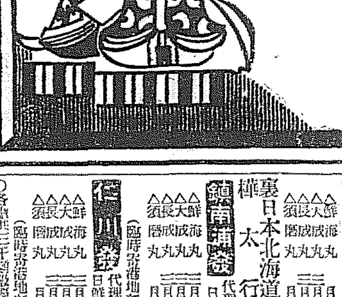
本舗 東京 ◎ 丸見屋商店
3.30

受驗準備 は頭が第一である◎頭がボンヤリしたりクシヤクシヤしたりして學課の捗らぬ時にはすぐ ノーシン 出來 なタウタ一服のんでごらん忽ち頭ははつきりし思ふ存分面白い程勉強が出來る◎ノーシンは藤山吉孝郎士推奬の頭腦明快劑で受驗學生の缺くべからざる必需品なり◎論より證據すぐ試みられよ全國藥店に販賣す

びじやうぶどう酒 赤玉ポートワイン
眠れぬは眠れ 食べられぬは食べよ 妙法……善策…… 思案を後に 食前寢前 赤玉を飲め!
178

ペルメル 霜燒には……ペルメルに限る! 一晩で效果はわかる
C 12

資本金五百萬圓 朝鮮火災 本店朝鮮京城

贊化病院 京城府明治町一丁目 電話本局二四番 內科 小兒科 入院隨意 普通病室 傳染病室 醫學博士 古城憲治

溫遊と靜養 儒城ラヂウム溫泉 鳳鳴館
一、爽快な內湯・茶代不要
一、食間自炊と諸設備完成
一、館內に電信電話の設備あり
秋を誇る二萬坪の庭園 絶好の閑靜保養地
京城大田間、湖南線各驛にて往復三割引乘車券發賣

阿波共同汽船仁川出帆
芝罘、威海衛、大連行
利通號 三月二日後三時入 同三日前十一時出
共同丸 三月四日後一時入 同六日前十一時出
◎朝鮮線主要驛ニテ乘客荷物連絡運賃御取扱仕候
◎大連ニテ青島及ビ上海行定期船客荷物接續取扱仕候
◎代理店取扱店ニテ各港乘客ノ船腹御引受可致候
阿波共同汽船株式會社代理店 芝罘利通輪船公司代理店
仁川海岸町四 代理店 野口商會 電話二四・一七三

全鮮各港汽船仁川出帆
○寄港地＝大連、鎭南浦、仁川、群山、木浦、釜山、浦項、鬱陵島、元山、新浦、城津、清津、雄基、新潟（經由）函館、小樽、大泊、敦賀、伏木、釧路、根室
○各船共總噸數二千噸以上ノ優秀客船ニシテ無線電信設備ヲ有ス
大連直行（大連汽船大連航路接續）
○但シ須磨丸ハ純貨物船也
仁川發 △鮮海丸 △大成丸 △長成丸 △須磨丸
裏日本北海道行（群山、木浦、釜山經由） 樺太
鎭南浦發 代理店三和町 日鮮海運出張所 △鮮海丸 △大成丸 △長成丸 △須磨丸
仁川發（臨時寄港地新潟） 代理店本町四 日鮮海運株式會社 △鮮海丸 △大成丸 △長成丸 △須磨丸
○各船共三千噸級優秀貨客船ニシテ無電裝置アリ 鳴谷汽船株式會社出張所
仁川代理店 本町四ノ二 日鮮海運株式會社 電話五八九番
京城代理店 驛前 國際運輸株式會社支店
鎭南浦代理店 日鮮海運出張所

仁川出帆豫定
●阪神 萬世丸 ●阪神 名瀬丸 ●京濱 湧江丸 ●門司、阪神 湧江丸 ●阪神 平順丸 ●阪神 正保丸 ●阪神 鳥海丸 ●阪神 赤城丸 ●名古屋、清水、京濱 天安丸 ●阪神 湧州丸 ●名古屋、清水、京濱 大運丸 ●阪神 大東丸 ●阪神 大新丸 ●阪神 大榮丸 ●京濱 明星丸 ●阪神 伏見丸 ●阪神 龍山丸 ●阪神 貝島丸 ●阪神 百済丸
仁川海岸町一丁目三番地 鮮航同盟會 仁川支部 電話長八六七番

大阪商船 出帆 代理店國際運輸支店 ／ 朝鮮郵船 出帆 取扱店大池回漕店 ／ 木浦出帆 代理店國際運輸木浦支店 ／ 釜山出帆 扱店釜山本店 ／ 日本郵船出帆 ／ 朝鮮汽船出帆廣告